R E DE SAN MARTIN 1843

LOS ANDES

DOCE PAGINAS
Precio del Ejemplar $ 13,00

Año XCIV | Registro Nacional de la Propiedad Intelectual Año 1974: Nº 1.270.582 | MENDOZA — Martes 13 de Enero de 1976 | Publicación adherida al Instituto Verificador de Circulaciones | Núm. 31.154

Firma de convenios culturales

BUENOS AIRES, 12 (Télam) La jefa del Estado, María Estela Martínez de Perón, presidió hoy en el Salón Blanco de la Casa de Gobierno, la ceremonia de firma de convenios de ciencia y cultura entre la República Argentina y la Oficina de Educación Ibero-Americana (OEI), organismo que tiene su sede permanente en Madrid, España.

En representación de nuestro gobierno, firmaron los respectivos documentos los ministros de Relaciones Exteriores y Culto, Manuel Aráuz Castex y de Cultura y Educación, Pedro J. Arrighi y por la O.E.I., lo hizo su secretario general, Rodolfo Barón Castro.

El acto se desarrolló a partir de las 19.15, con la presencia de autoridades legislativas y judiciales; ministros del Poder Ejecutivo y secretarios de Estado, embajadores acreditados ante la República, el nuncio apostólico y otros invitados especiales.

Para referirse al significado de los convenios, pronunciaron discursos Barón Castro y el titular de Cultura y Educación, Pedro J. Arrighi.

La señora de Perón ingresó al recinto acompañada por el secretario técnico y privado de la Presidencia de la Nación, Julio C. González y por el jefe de la Casa Militar, capitán de navío Alfredo J. M. Fernández, siendo recibidas por sostenidos aplausos.

Orlando Agosti se entrevistó con Italo Lúder

BUENOS AIRES, 12 (Télam). — Concurrió esta tarde al Congreso de la Nación el comandante general de la Fuerza Aérea, brigadier mayor Orlando Agosti.

Durante media hora estuvo reunido con el presidente provisional del Senado, Italo Argentino Luder, con motivo de la presentación de saludos protocolares.

Se retiró a las 18 hs. sin formular declaraciones.

La señora de Perón firma el despacho diario que le fue presentado por el secretario de la Presidencia, señor Julio González. (Radiofoto de NA).

Isabel Perón firmó diversos decretos

Fijóse el interés en los créditos para la pequeña y mediana empresa

BUENOS AIRES, 12, (Télam). — La Presidente de la Nación, María Estela Martínez de Perón, durante su actividad matutina en la Casa de Gobierno, suscribió en el día de hoy diversos decretos y adoptó diversas medidas de gobierno.

Entre los decretos firmados por la señora de Perón figuran los siguientes:

—Se fija en el 0,5 por ciento la tasa prevista en el artículo 8 de la ley 20.568 (Fondo Nacional para el Desarrollo de la Pequeña y Mediana Empresa) el que se descontará en el momento de efectivizar el monto total de cada crédito que las entidades bancarias otorguen a las pequeñas y medianas empresas. Con esta medida se contribuye al desarrollo y fortalecimiento de la pequeña y mediana empresa, dotando a su vez a la corporación, de una estructura financiera acorde con sus fines específicos.

—Por otro decreto se incluye en el artículo 2 del decreto Nº 1717, del 20 de mayo de 1974, a las firmas exportadoras, a las que alcanzarán todas las demás normas complementarias del citado decreto. Por esta medida se autoriza el envío al exterior de partes y piezas de automotores, tractores, maquinaria vial, máquinas agrícolas y motores de combustión interna, destinadas a sustituir en carácter de garantía las similares deterioradas por fallas de material o de fabricación, sin el correspondiente ingreso de divisas. Hasta el presente, este beneficio regía exclusivamente para los fabricantes de los bienes y equipos mencionados.

—Otro decreto difiere por un año, a partir de la fecha de esta medida, el pago de impuesto de sellos que pudiera corresponder sobre los actos de constitución, ampliaciones de capital y prórrogas de las sociedades mixtas, constituidas por la resolución conjunta 705 (economía) y 605 (defensa) del 30 de mayo de 1975 (constitución definitiva del complejo petroquímico Bahía Blanca.

—Se modificó el Código Alimentario Nacional, agregándole diversas características relacionadas con los quesos en casi todas sus variedades. Entre las modificaciones introducidas se debe destacar la elaboración de productos a partir de la leche reconstituida, con la cual se hará factible elaborarlos en zonas del país que tienen carencia o deficiencia en la producción de leche fluida. También la exigencia de higienizar la leche y su pasteurización obligatoria para utilizarla en quesos de pasta blanda y semidura, introduce un factor de seguridad para el consumidor. Se incluyen, asimismo, las características de composición que deben cumplimentar los almidones y féculas destinados a usos alimentario, los diferentes chocolates, coberturas de chocolates, etc.

—Se designó en la Secretaría de Estado de Deportes y Turismo, subsecretario de Turismo Social, al coronel (RE) Fernando Rodolfo Selebam.

—Se autorizó al Consejo Nacional de Educación Técnica para contribuir con la suma de 16.000 dólares al Centro Interamericano de Investigación y Documentación sobre Formación Profesional, dependiente de la Organización Internacional del Trabajo. Con esta medida se regulariza el pago de la contribución anual que realiza el CONET al citado organismo internacional.

—Mensaje y proyecto de ley gestionando del Congreso de la Nación la aprobación del "Acuerdo sobre turismo" sus-

(Pasa a la Pág. 3, Col. 8ª)

Fatigatti anunció que comparecerá mañana

Aseguró en una comunicación escrita que lo hará como "simple ciudadano y en forma espontánea"

BUENOS AIRES, 12 (NA). — El miércoles 14, a las 17 horas, el general (RE) Ernesto Fatigatti comparecerá ante la comisión investigadora de la Cámara de Diputados de la Nación.

Hoy por la tarde lo anticipó, mediante comunicación escrita, al titular de ese organismo parlamentario, Domingo López (Justicialista, Buenos Aires). Le informa que lo hará como "simple ciudadano y en forma espontánea", por haber renunciado a sus cargos de vicepresidente y vocal consejero de la Cruzada de Solidaridad (ex Justicialista).

López instruyó de inmediato a la Policía Federal que suspendiera la búsqueda de Fatigatti, que había iniciado a las 13.45 del jueves ocho.

En el ámbito legislativo se descuenta que en esta oportunidad Fatigatti concurrirá a la comisión, pues de lo contrario esta dispondría su captura.

En tres oportunidades desconoció las citaciones parlamentarias, hasta que en la madrugada del sábado se conoció su renuncia como vicepresidente de la fundación que lidera la jefa de Estado.

López advirtió que posiblemente mañana se recibirán nuevas denuncias respecto a las transferencias de acciones de Radio Nuclear, y en cuya acción coercitiva aparecen involucrados los ex ministros José López Rega y Adolfo Savino, y el ex asesor de relaciones públicas de Bienestar Social, Juan Carlos Rousselot.

Este último hoy se puso a disposición de la comisión investigadora.

Confirmó finalmente López que Bienestar Social todavía no remitió muchos de los elementos que le fueron requeridos.

Telegrama de Federico Robledo

BUENOS AIRES, 12 (N.A.) El ministro del Interior, Angel Federico Robledo, deslindó hoy su responsabilidad directa ante la intervención de la Policía Federal para hacer comparecer por la fuerza ante la comisión investigadora del manejo de fondos en el Ministerio de Bienestar Social y la Cruzada de Solidaridad (ex Justicialista) de la Cámara de Diputados al vicepresidente, renunciante, de la Cruzada (RE) Ernesto Fatigatti, quien el sábado último había solicitado "explicaciones" al titular de la cartera política del Poder Ejecutivo.

En la oportunidad el general Fatigatti había enviado un telegrama al ministro Robledo quejándose por el "atropello" que "pretendió cometer" la Policía Federal contra su persona, investidura y jerarquía como general de división (RE) "al tratar de llevarlo por la fuerza a comparecer ante la comisión investigadora, tras lo cual solicita "inmediatas explicaciones y adopción de medidas", responsabilizando al titular del Interior por las "consecuencias por la situación planteada".

Ante esta comunicación, el ministro Robledo contestó hoy mediante otro telegrama que expresa: "referente su telegrama colacionado de fecha 10-1-1976 informó que Policía Federal actuó en cumplimiento órdenes impartidas directamente por Comisión Investigadora Cámara de Diputados. En la fecha requiero información completa que pongo a su disposición".

Como se recordará el general Fatigatti fue citado a comparecer ante dicha comisión investigadora tras declaraciones formuladas al diario "Crónica" de Comodoro Rivadavia respecto del manejo de los fondos de la Cruzada de Solidaridad (ex Justicialista). Ante ello el militar retirado fue citado pero nunca compareció y ni siquiera con el uso de la fuerza pública —Policía Federal— pudo ser hallado, ya que no fue encontrado en su domicilio, sitios públicos donde cumplía funciones o solía concurrir y otros lugares que frecuentaba habitualmente.

Responde a delitos comunes la captura de López Rega y Villone

Nocetti Fasolino lo hizo saber así a la Interpol

BUENOS AIRES, 12 (NA). Con referencia a la causa Nº 3012 "Cámara de Diputados de la Nación s/denuncia" en trámite ante el Juzgado Federal Nº 4 a cargo del doctor Alfredo Nocetti Fasolino, secretaría Nº 3 del doctor Carlos Albino Rodríguez, el magistrado envió hoy una nota al jefe de la Policía Federal —Departamento Interpol— con relación a la captura de los ex ministros de Bienestar Social José López Rega y Carlos Alejandro Gustavo Villone.

En la nota le hace saber el magistrado "que la captura de José López Rega y Carlos Alejandro Gustavo Villone responde a delitos comunes como surge del dictamen de la Fiscalía Nacional de Investigaciones Administrativas, que para mejor ilustración se remite fotocopiado, y tales delitos son falsedad instrumental, estafa y malversación de caudales públicos reprimidos por los arts. 172, 261 y 292 del Código Penal, que deberán transcribirse en la comunicación que se realice a Interpol, Secretaría General".

Como se recordará, recientemente el juez recibió una nota de la Secretaría General de Interpol, con sede en París, en la cual se le solicitaba información acerca de la situación de López Rega y Villone, por cuanto piensa que podría ser de aplicación al caso el art. 3 de los estatutos de la organización que dice: "está rigurosamente prohibida a la organización toda actividad o intervención en cuestiones o asuntos de carácter político, militar, religioso o racial".

El magistrado ahora hace saber que la captura de ambos ex ministros responde a delitos comunes, por lo cual queda pendiente de cumplimiento el pedido de captura de ambos.

Se recordará que por otra parte, Interpol hizo saber al juez Nocetti Fasolino, que su similar en Madrid no ha descubierto la residencia de López Rega y de Villone.

El dictamen de la Fiscalía Nacional de Investigaciones Administrativas que se menciona en la nota del juez a Interpol, versa sobre la investigación realizada respecto de compras de mercaderías efectuadas por el Ministerio de Bienestar Social a nombre de la Cruzada de Solidaridad.

Dispondríanse medidas para la expropiación de los canales de TV

BUENOS AIRES, 12. (Télam). — Pudo saberse en esferas oficiales que el gobierno nacional dispondría las medidas pertinentes tendientes a instrumentar la expropiación de los canales de T.V., dispuestas oportunamente por el Congreso Nacional. De esta manera, señalaron las fuentes, se podrá indemnizar a los ex permisionarios, ubicando así a la T.V. definitivamente en el campo del servicio público.

En otro orden de cosas, se supo también que la Secretaría de Comercio de la Nación habría solicitado a los organismos pertinentes la designación de inspectores en las salas cinematográficas de todo el territorio nacional, particularmente en las ciudades y centros turísticos. Los funcionarios tendrían a su cargo el control del cumplimiento de las diversas disposiciones vigentes en materia impositiva y otros controles que rigen esas actividades.

La décima devaluación en 5 meses se dispuso

El precio del dólar financiero se elevó a m$n 6.310 y el especial a m$n 8.970

BUENOS AIRES, 12 (NA). La décima devaluación del peso argentino en cinco meses fue conocida hoy después del mediodía —instante en que entró en vigencia— mediante una comunicación telefónica del Banco Central a las entidades que operan en la plaza financiera, y llevó el dólar financiero a 63,10 pesos (de los 60,80 anteriores), y al financiero especial a 89,70 pesos, contra 86,40 que se requerían hasta esta mañana, cuando aún se ignoraba la resolución adoptada por el ministro de Economía antes de partir del país ayer con destino a Venezuela.

El incremento del valor del dólar, o la desvalorización del peso, es así de 3,78 por ciento en relación con el dólar financiero, y de 3,81 para el financiero especial, ambos en comparación con las valuaciones dispuestas —en la novena devaluación de la administración Cafiero— el 29 de diciembre último, es decir, hace solo 14 días.

Si la comparación se efectúa con las cotizaciones vigentes al hacerse cargo de los negocios nacionales el ministro Antonio Cafiero —que hoy cumple 150 días de gestión y 10 devaluaciones, es decir una cada 15 días—, la desvalorización del peso ha sido en ese período del 49,5 por ciento (si se parangona el dólar financiero especial con el dólar turista de 1975, que estaba el 15 de agosto pasado a 60 y cuesta hoy, como financiero especial, 89,70), y del 48,5 por ciento para el financiero, que saltó —en 10 peldaños sucesivos— de 42,50 a 63,10 pesos.

La comparación es tanto más ilustrativa si se efectúa con las valuaciones vigentes un mes antes de la asunción de Cafiero, ya que el equipo económico que le precedió devaluó el peso —el 15 de julio, hace seis meses— en un 20 por ciento, llevando el financiero a 35,40 y el turista a 50.

El poder de compras del peso argentino decreció así en medio año, con relación al dólar, en 79,4 por ciento para el financiero especial, y en 78,2 por ciento para el financiero.

Con todo, debe tenerse en cuenta que el 14 de julio el peso valía 20 por ciento más que al día siguiente, con lo que las matemáticas nos llevan a la conclusión de que —en seis meses y un día— se acumuló un progreso para el dólar y un retroceso para nuestra divisa nacional, del 113,84 por ciento para el financiero y del 115,28 por ciento para el financiero especial, lo que equivale a decir que el peso argentino perdió —considerando únicamente la relación cambiaria— más de la mitad de su valor.

En lo que respecta a la nueva devaluación, que es también la primera de este año, no se notaron hoy efectos especiales sobre el novel mercado turístico libre del dólar, que el viernes pasado había cerrado a 140 pesos ley para la compra de un dólar contra presentación del pasaje del presunto turista, y a 135 para la venta de todo dólar en poder del público, sin requisito alguno.

Ello se debió a que la medida fue anunciada después del mediodía, por teléfono, a las entidades autorizadas a operar en cambios, a las que se les dio lectura de la circular 589 del Banco Central, que transcribe la resolución 25, firmada por el ministro de Economía antes de partir para Caracas.

Así, ese mercado libre —restringido a la adquisición de dólares para viajar— inició hoy las operaciones sin modificar mayormente los precios del viernes, para observarse, diez minutos antes del cierre de la fecha, que las cotizaciones entre 140 y 142 pesos para la compra, y entre 132 y 137 para la venta, es decir, con ligera tendencia bajista.

Dieron más elementos sobre presuntas irregularidades

Relaciónanse con transferencias de cheques por fuertes sumas que debían aplicarse a la construcción de un barrio

BUENOS AIRES, 12. (NA). — Nuevos antecedentes relativos a la construcción de un complejo habitacional de diez mil viviendas en el predio porteño denominado "Chacra Saavedra" obra en poder de la comisión especial de la Cámara de Diputados de la Nación que investiga irregularidades en el manejo de fondos en la Cruzada de Solidaridad (ex justicialista) y el Ministerio de Bienestar Social.

El titular de la Fiscalía Nacional de Investgaciones Administrativas, Conrado Sadi Massue, ya certificó que en ese solar únicamente se erige un monolito, además de un par de enormes carteleones que anuncian, desde hace más de un año, la construcción del inexistente barrio.

Los elementos ahora aportados revelan que el Banco Hipotecario Nacional transfirió el 22 de abril de 1975 a la Cruzada, fondos por un total de 7.539.833.800 pesos viejos, efectivizado en el Banco de la Nación Argentina mediante el cheque número 305.042.

Otros cheques del Banco Hipotecario Nacional fueron librados en favor de Coordinadora Técnica Comercial S.A., que presuntivamente se debía aplicar a la elaboración de los correspondientes planos de las obras.

En este último caso los recibos aluden al "anticipo de honorarios profesionales", y en todos los casos consignan cifras varias veces millonarias.

De acuerdo a la denuncia radicada en la comisión especial, la tramitación del préstamo por parte del Banco Hipotecario Nacional se materializó a través del expediente Nº 080/1018.

La operación, incluida en el Plan 17 de Octubre, fue aprobada por la Secretaría de Estado de Vivienda el 19 de febrero de 1975. En la misma se reconoció como "entidad intermedia" a la Cruzada de Solidaridad.

Y resultó ratificada por el directorio del Banco Hipotecario Nacional ocho días despues. El informe referido a la capacidad económica de la "entidad intermedia" se limita a anotar: "No se analizó debido a sus especiales características".

La operación estableció como financiable por el Banco Hipotecario Nacional la suma de 217.989.937.300 pesos viejos; y como no financiables pesos nacionales 15.136.601.000.

El préstamo fue acordado con un interés del trece por ciento anual; y a cuarenta y dos meses de plazo.

El 5 de marzo de 1975, por escritura pública que suscribe Gustavo Adolfo Laya, la Cruzada de Solidaridad (ex justicialista) aparece adquiriendo a la Municipalidad de la Ciudad de Buenos Aires una fracción de 614.430 metros cuadrados en "Chacra Saavedra".

Mientras que por un decreto del tres de marzo de 1975 el Poder Ejecutivo transfirió a la Municipalidad de la Ciudad de Buenos Aires otros dos predios comprendidos en "Chacra Saavedra", los que de inmediato fueron cedidos por la comuna porteña a la fundación que preside María Estela Martínez de Perón.

A partir de entonces el Banco Hipotecario Nacional procedió a efectivizar distintos pagos a la Coordinadora Técnica Comercial S.A., como anticipos para la preparación de los proyectos.

Según la denuncia presentada en la comisión investigadora de la Cámara de Diputados de la Nación fueron los siguientes:

1) Por anticipo de "honorarios profesionales" —cheque Nº 305.070 contra el banco de la Nación Argentina— por un total de 2.445.936.936 pesos viejos. Fecha 22 de abril de 1975.

2) El 28 de abril de 1975, por anticipo de "honorarios profesionales —cheque número 305.711— por 296.913.442 pesos viejos, por "ajuste derecho de trámite" 8.158.996 pesos, y por "ajuste de arancel" 2.500.000.

3) Por "devolución de fondos retenidos", el 23 de mayo de 1975, se le entregó a la coordinadora técnica comercial S.A., el cheque Nº 308.080 por valor de 316.178.580 pesos viejos.

4) El 3 de junio de 1975 hubo otro cheque —el Nº 432.678 — por el total de 553.010.073 pesos nacionales en razón de "anticipo por honorarios profesionales".

5) Y el 11 de julio de 1975 —otra vez por anticipo de honorarios profesionales— Coordinadora Técnica Comercial S.A. recibió del Banco Hipotecario Nacional el cheque número 435291 por valor de 878.969.728.000 pesos nacionales. A partir de ese momento —fecha próxima a la que José López Rega abandonó el país— no existirían, según los denunciantes, nuevos pagos para los trabajos de proyección del complejo habitacional en favor de Coordinadora Técnica Comercial S.A.

La comisión investigadora se propone ahora reclamar a la inspección general de personas jurídicas la composición del directorio de la Coordinadora Técnica Comercial S.A., como también reiterar el pedido de antecedentes al Banco Hipotecario Nacional.

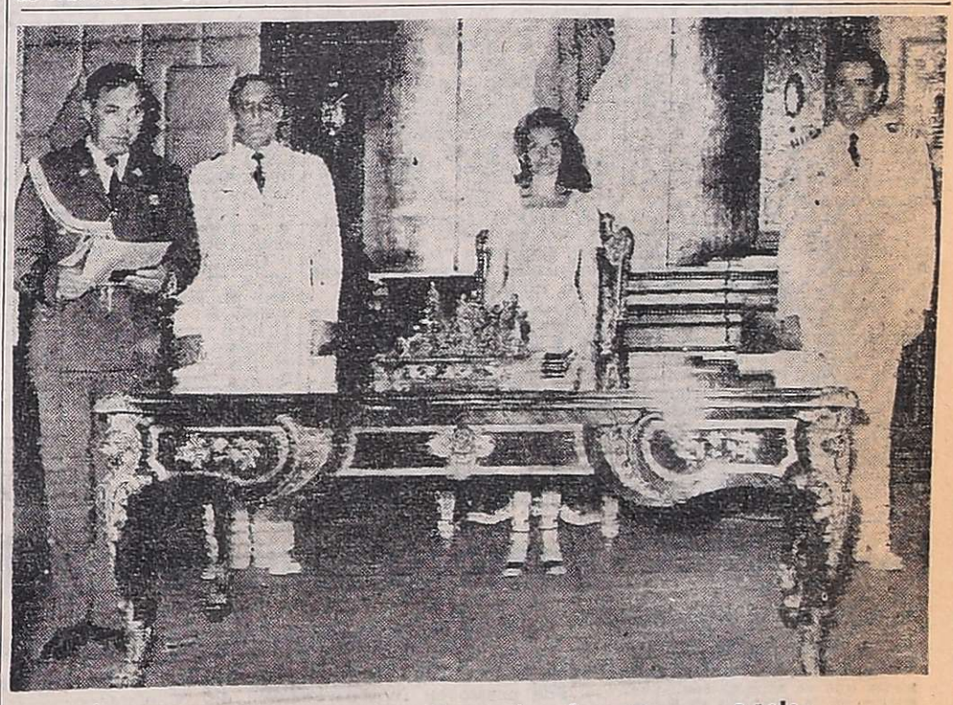

Asumió el nuevo jefe de la Casa Militar

Un aspecto de la ceremonia en cuyo transcurso la jefa del Estado puso en funciones al nuevo jefe de la Casa Militar, capitán de navío Alfredo José Fernández (extrema derecha), quien remplaza al capitán de navío José Antonio Ventureira (segundo de izquierda a derecha). (Radiofoto de NA).

Hallaron tres bombas en la UN

Debate sobre el Levante

NACIONES UNIDAS, 12, (U.P.I). — El Consejo de Seguridad comenzó hoy a considerar el conflicto del Oriente Medio con un debate que podría pasar a ser histórico, pero en el que no participa Israel por estar presente la Organización para la Liberación de Palestina (OLP).

Cuatro horas antes de que comenzara la reunión, se hallaron tres potentes bombas que podrían haber destruido gran parte del edificio de Naciones Unidas, sin que se hubiese recibido advertencia alguna.

Israel, que está contando con que Estados Unidos imponga su veto si llegara a aprobarse una enmienda a la resolución Nº 242, adoptada a raíz de la guerra de seis días de 1967, que reconozca derechos políticos a la OLP o que dé asiento a esta en la conferencia de paz de Ginebra, no aprobó las gestiones que realiza Washington para que reconsidere su decisión de no participar en la cita del Consejo.

Al hablar esta mañana en una reunión de organizaciones judías de Estados Unidos, el embajador israelí, Chaim Herzog, declaró que su gobierno está dispuesto a negociar con sus vecinos árabes, pero nunca con la OLP.

"Negociaremos solamente a base de que se reconozcan los derechos soberanos de Israel, pero no negociaremos nuestro propio suicidio", expuso Herzog.

La OLP, organización matriz de los diferentes grupos de guerrilleros palestinos, fue invitada a participar, por primera vez, en el debate del Consejo de Seguridad, no obstante no ser miembro de las Naciones Unidas, ni estado reconocido o gobierno en el exilio.

La invitación fue el precio que impuso Siria por su consentimiento a que se prorrogara por seis meses más el mandato de la fuerza de paz de las Naciones Unidas que actúa en el frente de las colinas de Golán, entre las fuerzas israelíes y las sirias.

Después de acusar a la OLP de "actos del más brutal terrorismo" para destruir a Israel, Herzog declaró:

"La admisión de la OLP como igual, con plenos derechos, en el Consejo de Seguridad crea un precedente que puede destruir los cimientos de ese cuerpo. De hoy en adelante, cualquier movimiento terrorista que desee ventilar agravios tendrá derecho, por precedente, a comparecer ante el Consejo de Seguridad.

"Por consiguiente, porque no estamos dispuestos a ser parte del proceso de destrucción del mecanismo de paz en el Oriente Medio, no participaremos en esta reunión del Consejo de Seguridad".

Los problemas electorales del peronismo y las amenazas de intervención federal

Especial para NA,
por Carlos Floria

BUENOS AIRES, 12. — Suele insinuarse que el afán intervencionista notorio en ciertos sectores del peronismo gobernante —sobre todo el inspirado por algunos líderes sindicales— se debe tanto a cuestiones personales como a intereses electorales. A las rivalidades no resueltas que dio lugar el oscuro proceso selectivo, por así decir, de candidatos para los comicios del 73 y a las que surgieron con posterioridad, se suma el hecho de que distritos decisivos para una prueba electoral se encuentran en manos de peronistas disidentes o de frentistas separados. Tales los casos de la provincia de Buenos Aires y la de Santa Fe.

Dejando provisoriamente a un lado el tema de las rivalidades personales, la cuestión electoral emplicita en las amenazas de intervención federal sin motivos constitucionales es un hecho políticamente relevante que acecha la precaria situación del proceso institucional. Puede ser que rivalidades e intereses electorales converjan, porque algunos protagonistas podrían tener sus miras puestas en la solución de aquéllas para apuntar luego a la satisfacción de éstos, pero cuando el proceso institucional es tan delicado y frágil como el presente los interrogantes selectorales abiertos preocupan a quienes —pese a todo— desearían ver sorteados los obstáculos que se erigen aquí y allá para impedir la relativa normalización del proceso aludido.

Cuando se produjeron las primeras intervenciones federales durante la gestión del peronismo a partir de 1973, vióse que se retomaba una antigua tradición que no estaba entre las mejores, para decir lo menos. Es la que ilustra, por ejemplo, una obra histórica muy buena como la de Luis H. Sommariva — "Historia de las intervenciones federales en las provincias", editada en 1931— donde se acumulan pruebas para acreditar que con demasiada frecuencia la intervención federal fue empleada para resolver conflictos de dominación, o para permitir que oposiciones provinciales débiles adictas al gobierno nacional recibieran la ayuda de éste para ocupar las posiciones de poder perdidas en comicios o en disputas interiores. En todo esto el peronismo no ha innovado y, por lo que se advierte ahora, hay sectores que estarían dispuestos a recaer en las viejas prácticas para resolver problemas de partido, y no problemas efectivamente constitucionales.

En ese orden de ideas la posición explicitada por el ministro del Interior en declaraciones recientes es observada con atención, porque sin desatender los intereses de su partido, el doctor Robledo procura conciliarlos con los intereses de la República, lo que en éstos como en cualquier tiempo supone una actitud no desdeñable.

No es un secreto para nadie, sin embargo, que el peronismo gobernante enfrenta un tramo del proceso que se presenta muy difícil para sus intereses electorales legítimos, en la medida que emplee recursos institucionales también legítimos.

El peronismo —como cualquier otra fuerza política— expresa una coalición social y traduce una forma de aljanza política. La coalición social histórica del peronismo es compleja, aunque sea notorio el predominio de lo que se llama la "clase obrera", categoría cuyos ingredientes dependen del sentido en que se la emplee. De todos modos, los comportamientos electorales relativamente recientes demuestran que se enfrentan dos fuertes bloques policlasistas en el centro, y grupos pequeños y cambiantes en los extremos. Aparentemente, la derecha ha mostrado hasta ahora menos capacidad de convocatoria que la izquierda para llenar esos extremos, pero entre ambos no han acechado el poder electoral de las dos grandes fuerzas centristas que cruzan la estructura social. Esto que todo analista político más o menos atento tenía en alguna medida adquirido por la observación, es estudiado con pulcritud por la sociología política. Los trabajos de Manuel Mora y Araujo publicados en la revista Desarrollo Económico —Nºs. 56 y 59 de 1975— son una muestra excelente de ello. De alguna manera respaldan la impresión de que el peronismo deberá estar atento a la coalición social a la que debió sus mejores triunfos, si quiere persistir como fuerza política predominante. El sesgo "laborista" de los últimos tiempos (hasta donde la expresión traduzca algo más sofisticado que el mero apetito de dominación de un sector) ¿en qué medida devolverá al peronismo el predominio aparentemente perdido? La identificación de peronismo con sindicalismo, ¿hasta dónde lo mantiene abierto a una coalición social representativa de la mayoría del pueblo? Esos son algunos de los interrogantes electorales, a los que habría que añadir los que surgen de la indefinición actual respecto del sistema electoral que habrá de regir, de la suerte de las enmiendas constitucionales a través de las cuales el peronismo triunfara, y de los términos de un futuro estatuto para los partidos políticos. Pero estos son temas específicos que necesitan de un análisis separado.

Fue reorganizado en Francia el gabinete

PARIS 12 (UPI). - El presidente Valery Giscard D'Estaing reorganizó hoy su gabinete, pero retuvo en los puestos clave a los hombres que lo ayudaron a guiar a Francia hacia una mayor cooperación militar y económica con sus aliados occidentales.

El jefe ejecutivo, en un comunicado emitido en el Palacio del Elíseo sobre su primera reestructuración de gabinete desde que asumió la presidencia en mayo de 1975, mantuvo en sus puestos a todos los ministros que le respaldaron en su tarea de alejar a Francia de las intransigentes políticas degaullistas, para orientarla hacia una mayor cooperación con los gobiernos de países europeos y Estados Unidos.

El mandatario de 49 años de edad, al despedir a varios ministros y nombrar a otros nuevos que nunca habían servido en un gabinete, retuvo como primer ministro a Jacques Chirac, el decidido degaullista que lo apoyó, y al ministro de Estado y ministro de lo Interior, Michel Poniatowski, también jefe del partido de Giscard, el Republicano Independiente.

El mandatario ratificó en su cargo al ministro de Relaciones Exteriores, Jean Sauvagnargues, diplomático de carrera que le dio su inteligente apoyo para el logro de una más profunda alianza con Wáshington, luego de muchos años de enfadadas disputas entre Francia y Estados Unidos.

El ministro de Justicia, Jean Lecanuet, fue ascendido al rango de ministro de Estado, en un gesto de Giscard que eleva la importancia del moderado grupo pro-europeo y pro-norteamericano que él encabeza. La jerarquía de ministro de Estado en Francia queda a un nivel inmediatamente después de la posición oficial del primer ministro.

Giscard también anunció que mantendría en sus carteras al ministro de Hacienda, Jean-Pierre Fourcade, y al de Defensa, Yvon Bourges, ambos bien conocidos por tener relaciones amistosas con sus colegas occidentales.

En sus primeros cambios de importancia en el gabinete desde que remplazó al segundo y último presidente degaullista ortodoxo, Georges Pompidou, en mayo de 1975, Giscard trajo al gabinete nuevas caras para ocupar los puestos de personas culpadas oficialmente, o por rumores públicos, de fallas en la política gubornamental.

El nuevo gabinete continúa teniendo 16 ministros completos, igual que el anterior. Pero el número de secretarios de Estado, o viceprimeros ministros, fue elevado de 22 a 27.

En casinos de Mar del Plata hubo un récord

MAR DEL PLATA, 11. (Télam). — La mayor concurrencia de apostadores en lo que va de la temporada veraniega registraron ayer los casinos locales, informó oficialmente hoy aquí la gerencia general de Casinos.

En el central, 17.917 personas jugaron por valor de 61.531.320 pesos, con una ganancia para Lotería de 14.886.210 pesos.

En el anexo dos del Hotel Provincial, 640 apostadores movieron fichas por un monto de 9.295.300 pesos, dejando un beneficio para la banca de 3 millones 199.400 pesos.

También en Necochea se observó ayer una considerable afluencia de apostadores a las salas de entretenimientos del complejo "Nuevo Casino".

Los 2.321 apostadores que ingresaron, jugaron por valor de 5.670.200 pesos con una ganancia para la banca de 770.120 pesos se informó.

El señor Massagatti, durante la reunión de prensa en la que se refirió a las irregularidades en la Marina Mercante. (Radiofoto de Télam).

Aráuz recibió al embajador inglés

Posible nota sobre las Malvinas

BUENOS AIRES, 12 (NA). — El embajador inglés ante el gobierno argentino, Derick Roselyn Ashe, conferenció hoy por espacio de solo cinco minutos con el canciller argentino, Manuel Aráuz Castex, oportunidad en que, según trascendió, hizo entrega de una nota diplomática del gobierno de Gran Bretaña, la que estaría vinculada al problema de las Islas Malvinas.

Ninguna información oficial se dio en el palacio San Martín en torno a la presencia de Ashe en la cancillería, cuya permanencia no duró en total más de diez minutos. Si bien los periodistas acreditados elevaron la consulta pertinente, no fue posible obtener respuestas ya que poco despues de que se retirara el diplomático británico, lo hizo el canciller Aráuz Castex, quien se dirigió a la Casa de Gobierno donde participó de la ceremonia de firma de convenio entre nuestro país y la oficina de Educación Iberoamericana (OEI).

Trascendió sin embargo en esferas responsables que la nota inglesa, referida a la situación de las Islas Malvinas y la presencia en el archipiélago de la misión Shackleton, habría obligado a postergar algunas decisiones que el gobierno argentino está dispuesto a adoptar en torno a ese asunto. El viernes pasado Aráuz Castez había mantenido una prolongada reunión con todos los integrantes del gabinete ministerial y los especialistas en el tema de las Islas Malvinas, trascendiendo en la oportunidad que se habían adoptado decisiones de importancia que habían de ser aplicadas a partir de hoy lunes.

No obstante, se supo hoy durante el día de mañana podrían conocerse algunas novedades en relación con la tensa situación creada en torno a las islas por la posición que adoptará recientemente y en forma unilateral, la corona británica.

Chispazos

Por IAN

Se denunciaron maniobras contra la Marina Mercante

Traspaso ilegítimo de buques argentinos a otras banderas

BUENOS AIRES, 12 (N.A.) "El caso del "Matrero" no es el único de traspaso ilegítimo de buques mercantes argentinos a otras banderas, mediante hábiles simulaciones, tales como supuestas ventas o embargos", declaró en conferencia de prensa Livio Massagatt, presidente de la Federación Argentina Marítima (FAMAR), entidad en la que están nucleados los gremios vinculados con esa actividad.

El caso del "Matrero" —expresó Massagatti— "es especialmente grave, porque la nave había sido transformada en buque frigorífico con fondos suministrados por el Estado que consideró al buque y a esa transformación como de interés básico para la Nación".

"Sin embargo —añadió—, la fuga de buques de bandera argentina, a través de bajas del registro nacional, carentes de real justificación, comprende también a los barcos "Cacique Yanquetruz", "Cacique Namuncurá", "Cacique Catriel", "Cormorán", "Ballenita" y "Petrel".

Explicó el denunciante que "se acude a distintos ardides para cambiar el pabellón de las naves, como por ejemplo el embargo sobre la unidad, trabado por la misma empresa propietaria en el extranjero, o la simulación de la venta, pero nunca ingresó al país una sola de las divisas presuntamente pagadas por el supuesto comprador extranjero".

Massagatti se extendió luego sobre un caso particular —aunque no proporcionó el nombre de las naves ni de la empresa armadora— ocurrido en 1975, cuando —según dijo— "una empresa trasladó furtivamente sus buques del sector fluvial al Paraguay, sin previo cese legal de la bandera argentina".

"Ello determinó que FAMAR denunciara el caso —prosiguió el titular de la entidad gremial— y que se iniciará una investigación que permitió interceptar uno de los buques, cuando navegaba con otro nombre, resolviendo la Prefectura que se le amarrase en el puerto de Santa Fe, donde aún permanece".

"Pero no se agotan con eso las maniobras destinadas a perjudicar a nuestra Marina Mercante —afirmó además Massagatti—, y FAMAR ha advertido que se esconden negocios de fletes, con lanchas que están amarradas en el puerto local y a las que se presenta como transportando cargas al Litoral, al Uruguay o al Paraguay".

"Y en realidad esas unidades nunca han zarpado, aunque —acotó el denunciante— formalmente se las hace figurar en los registros, no solo como habiendo navegado a esos puertos, sino como despachadas nuevamente desde ellos".

Massagatti concluyó sus declaraciones manifestando que "el vaciamiento de la Marina Mercante es facilitado, en el país, por la imprevisión de nuestra legislación que —aseguró enfáticamente— no protege suficientemente el patrimonio nacional de las unidades de transporte por agua".

Ordenóse la instrucción de un sumario sobre el caso de Radio Nuclear

BUENOS AIRES, 12, (NA). — El juez federal Alfredo Nocetti Fassolino ordenó la instrucción de un sumario a fin de que se investigue la denuncia formulada por los concesionario de Radio Nuclear, emisora radial de la ciudad de Zárate, en la provincia de Buenos Aires en la que involucran al ex ministro de Defensa Adolfo Mario Savino, al ex titular de Bienestar Social, José López Rega y al ex jefe de Relaciones Pública y Prensa de esta última cartera, Juan Carlos Rousselot.

La resolución adoptada por el magistrado responde a la presentación efectuada por el fiscal federal Miguel Angel Almeyra quien expresa que el diario "La Nación", en su edición del día 8 del corriente, bajo el título "Una grave denuncia" da cuenta de que la agencia "Noticias Argentinas" informó acerca de la formulación de esa denuncia ante la comisión investigadora de la Cámara de Diputados de la Nación.

Agregó el fiscal que según la información, los directivos de aquella empresa habrían sido reiteradamente amenazados para que transfirieran las acciones de la emisora en beneficio de "Transradio" S.A., de la que —según se dice— el nombrado Savino era uno de sus ejecutivos. La transferencia, siempre a estar a lo que informa el diario, dijo el fiscal, finalmente habría sido materializada por un ingeniero de apellido Lladó en ocasión de hallarse el nombrado en estado de detención.

Mercado cambiario

BUENOS AIRES, 12 (Télam). — Las cotizaciones de las divisas en los mercados financieros, especial y comercial de cambios, fueron las siguientes:

Monedas	Financiero		Especial		Comercial	
Ing.	128,25	128,87	182,32	183,14	274,39	285,11
U. S. A. ...	63,10	63,28	89,70	89,93	135,00	140,00
Fran.	1.414,70	1.424,43	2.011,07	2.024,32	3.026,70	3.151,40
Ital.	9,24	9,33	13,13	13,26	19,76	20,64
Esp. A	106,01	109,47	150,70	155,58	226,80	242,20
Esp. B	103,42	106,88	147,02	151,89	221,26	236,46
Alem.	2.426,19	2.438,81	3.448,96	3.465,90	5.190,75	5.395,60
Finl.	1.641,86	1.657,94	2.333,99	2.356,17	3.512,70	3.668,00
Bel. con. ..	160,78	161,87	228,56	230,04	343,98	358,12
Aust.	342,63	349,94	487,07	497,31	733,05	774,20
Suiza	2.426,19	2.438,81	3.448,96	3.465,90	5.190,75	5.395,60
Japón	20,67	20,79	29,38	29,54	44,21	45,99
Canadá	62,24	62,46	88,47	88,76	133,15	138,18

(1) Cotizaciones de divisas para operaciones en concepto de gastos de viajes y turismo (Circular R. C. Nº 586 del B.C.R.A.) para giros, transferencias y cheques de viajeros.

Murieron 2 soldados en operativos en Córdoba

CORDOBA, 12 (Télam). — Esta tarde, el Comando del Tercer Cuerpo de Ejército con asiento en esta ciudad, informó acerca de los resultados de los diversos procedimientos realizados en los últimos días, en forma conjunta, con las fuerzas de seguridad.

El comunicado expresa textualmente:

"Como consecuencia de diversos procedimientos que realizara el Ejército y las fuerzas de seguridad en la ciudad de Córdoba, entre el primero de enero y el día de la fecha, se han obtenido los siguiente resultados:

En contralor de rutas y población han sido detenidas 69 personas. Se han efectuado 27 allanamientos donde se detuvieron a 21 personas. Se logró asimismo, el secuestro de una imprenta clandestina que contaba con mimeógrafos, panfletos de organizaciones subversivas ya confeccionados y materiales diversos para confeccionar otros y abundante literatura marxista.

De las personas detenidas en los distintos procedimientos pasaron a disposición del Poder Ejecutivo Nacional —por haber sido comprobada su vinculación a organizaciones extremistas— Carlos Higinio Ríos, Juan Carlos Polanco, Oscar Alberto Fierro, Luis Alberto Pesce, Graciela Claudia Arena, Marcelo Gustavo Iturbe, María Eugenia González Torrest y Juan Carlos Juárez. El resto de las personas fue puesto en libertad luego de haber aclarado su situación, salvo 4 de ellas que quedaron detenidas por tener la captura recomendada por delitos comunes.

Durante estos procedimientos hubo que lamentar el fallecimiento de los soldados conscriptos, José Luis González, perteneciente al Grupo de Artillería Aerotransportada 4, y Norberto Angel Andrioni, de la Compañía de Policía Militar 141, quienes murieron como consecuencia de sendos accidentes debido —es digno de destacarlo— al deseo de cumplir con creces la misión que les fue asignada".

Detenciones en plena Avenida Santa Fe

BUENOS AIRES, 12 (NA). — Catorce personas, que fueron detenidas anoche en el curso de operaciones de contralor de automotores por fuerzas policiales y del Ejército, recuperaron la libertad esta mañana, una vez completada su identificación.

Los procedimientos en cuestión se llevaron a cabo en la céntrica avenida Santa Fe, en pleno barrio Norte de esta capital, uno en la intersección de esa avenida con la calle Billinghurst, y el segundo en el cruce de Santa Fe con Rodríguez Peña, y los detenidos fueron trasladados, a los fines de su identificación, a la comisaría 17ª.

Otras comisiones —también compuestas por personal policial y militar— efectuaron en otros barrios de esta ciudad, como el Bajo Flores, Boedo, Parque Chacabuco y Caballito, pero no se obtuvo información relativa a los resultados del contralor de los vehículos ni acerca de detenciones de sospechosos.

Quiniela de Mendoza

El Banco de Previsión Social dio a conocer el extracto de la quiniela, sorteada anoche por Lotería de Mendoza:

1º	Premio	216
2º	"	487
3º	"	584
4º	"	687
5º	"	873
6º	"	917
7º	"	473
8º	"	069
9º	"	816
10º	"	318
11º	"	224
12º	"	860
13º	"	306
14º	"	952
15º	"	491
16º	"	500
17º	"	543
18º	"	588
19º	"	860
20º	"	920

Tómbola

MONTEVIDEO, 12. (Télam). — Se efectuó un nuevo sorteo de la Tómbola oficial de Montevideo, resultando con el primer premio el número 518. Los premios de pizarra son los siguientes:

518	683
867	976
170	165
176	165
276	922
662	923
685	370
273	622
275	971
965	981

La inmediata libertad de Roballos se reclamó

Negóse que éste estuviera incurso en el delito de negociación incompatible con la función pública

BUENOS AIRES, 12 (NA). — La sala de feria de la Cámara Federal escuchó hoy al defensor del ex ministro de Bienestar Social, Rodolfo Alberto Roballos, quien expuso las razones por las que se apeló contra el auto denegatorio de excarcelación interpuesto por el funcionario, alojado actualmente en la cárcel de Villa Devoto de esta ciudad, como imputado en la investigación de contrataciones irregulares de servicios con la empresa de Transportes Rojas SAC.

El informe estuvo a cargo del defensor de Roballos, doctor Alberto Abancens, quien solicitó la revocatoria del auto denegatorio de la excarcelación y que se dispusiera la inmediata libertad de su patrocinado.

Presidió el Tribunal el doctor Jorge Luque del Mármol y lo integraron los doctores José Antonio Burdeos y Julio N. López Figueroa, hallándose presente el fiscal de cámara doctor Enrique Santiago Petracchi. El procesado Roballos fue conducido a la sala de audiencia del Tribunal y siguió la exposición de su letrado. La audiencia reunió apreciable cantidad de público.

El letrado dijo que debía despojarse a la causa de todo matiz político para evitar caer en la deuda o en la malediccencia. Añadió que se pretendió demostrar con la detención primero y con la prisión preventiva después, el correcto juego de las instituciones de nuestro orden jurídico.

Afirmó que Roballos conoció a José López Rega después de ser designado director de administración del Ministerio de Bienestar Social a cargo de aquél.

Sostuvo que la prisión preventiva dictada en la causa califica incorrectamente los hechos que se imputan a Roballos impidéndose de tal manera que este recupere su libertad.

El defensor negó que Roballos estuviera incurso en el delito de negociación incompatible con la función pública en grado de participación necesaria, ya que se parte del error en la calificación de los hechos imputados a Demetrio Horacio Vázquez, al negársele a éste la eximición de prisión que solicitó. Ello es así, afirmó, porque Vázquez no era funcionario público en el Ministerio de Bienestar Social, según informe obrante, sino secretario privado "ad honorem" del ministro.

En cuanto a la violación de los deberes de funcionario público, dijo el defensor que Roballos cumplió con las normas de contabilidad, y que el juez omitió considerar una constancia de un expediente administrativo citado en la prisión preventiva, en la que Roballos, el 17 de enero de 1975, demandaba de un subordinado que verificara la corrección del trámite en las contrataciones de adjunta y que ello sólo era suficiente para demostrar la ausencia de dolo en el actuar del procesado.

Afirmó luego que no se aceptó la firme negativa de Roballos sobre su conocimiento a la falsedad de algunos presupuestos agregados a los expedientes, mientras se tuvieron en cuenta sus expresiones en otras partes de su indagatoria, dividiéndose así la confesión en su perjuicio.

Respecto de la calificación de fraude a la administración pública, sostuvo el letrado que es requisito de la ley penal la existencia de un perjuicio, y que en todo el curso de la causa no está ni siquiera semiplenamente probado.

Afirmó también que más del 90 por ciento de las contrataciones con la empresa Rojas SA. son anteriores a la prestación de sus servicios como director de administración, y que la aprobación del gasto que a su exigencia era hecha por el ministro previo dictamen del director de Asuntos Jurídicos, era un reconocimiento de legítimo abono.

La desaparición de un sumario sobre anomalías en Télam fue denunciado

BUENOS AIRES, 12 (NA). — Desapareció de la Secretaría de Prensa y Difusión de la Presidencia de la Nación el sumario "donde se comprobaron irregularidades delictivas cometidas por parte de directivos de la agencia Télam".

Así lo reveló hoy ante la comisión especial de la Cámara de Diputados de la Nación que investiga irregularidades en la Cruzada de Solidaridad (ex Justicialista) y el Ministerio de Bienestar Social, el capitán (RE), José Ismael de Mattei, quién, con posterioridad al 25 de mayo de 1973 se desempeñó como subgerente de publicidad en esa empresa estatal.

De Mattei, semanas atrás, radicó diversas denuncias ante los investigadores parlamentarios.

Precisó entonces que había prevenido oportunamente al titular de la Secretaría de Prensa y Difusión, Enrique Olmedo, para que adoptara "medidas de seguridad para la preservación de dichas actuaciones".

En su nuevo testimonio anotó que el 30 de diciembre de 1975 le comunicó oficialmente que aquellas actuaciones "todavía no habían sido halladas y que al haber transcurrido tres meses de búsqueda sin éxito, se darían por terminadas las tareas destinadas a tal efecto".

En sus declaraciones De Mattei aludió a la existencia de más de cien casos de irregularidades, referidas al manejo de la publicidad y su distribución y "a trabajos encomendados a Télam por el gobierno'.

Detalló que a comienzos de 1974 se encomendó a Télam la confección e impresión de 300 mil folletos titulados "Perón convoca a la mujer", para su ulterior distribución en las unidades básicas.

Según De Mattei el trabajo fue presupuestado en cinco millones de pesos viejos. Pero argumentándose la incapacidad de la imprenta de Télam se cedió la tarea a una empresa privada.

A esta se le efectivizó un pago de veintiocho millones de pesos. El recibo comercial precisa como sede de esa imprenta la ciudad bonaerense de Tandil aunque posteriormente se comprobó que la dirección era inexistente y que en consecuencia, imposible localizar la imprenta.

En otro orden de cosas, en medios allegados a la comisión investigadora no se registró ninguna novedad en torno a las reiteradas citaciones efectuadas al vicepresidente de la Cruzada de Solidaridad, general Ernesto Fatigatti a fin de que se presentara al organismo.

Si bien en horas del mediodía trascendió que el presidente del organismo parlamentario, diputado Domingo López, se había dirigido a la Casa de Gobierno a fin de entrevistarse con el secretario técnico y privado de la presidencia de la Nación, Julio González en relación con la resistencia de Fatigatti a presentarse a la comisión, ninguna confirmación pudo obtenerse posteriormente sobre el particular. De todas maneras se aguardaba una toma de posición de la comisión investigadora que reiteraría sus citaciones por medio de la fuerza pública.

Acusan a Begnis de tolerar el auge de la subversión

Genera expectativa un debate sobre el presupuesto

SANTA FE, 12 (NA). — Nuevos ataques contra el gobernador Carlos Sylvestre Begnis lanzaron hoy sectores justicialistas que hicieron conocer dos documentos, uno de ellos firmado por los ministros que renunciaron a integrar el Poder Ejecutivo cuando se produjo la ruptura del pacto preelectoral que permitió la elección del actual mandatario y el otro por la organización gremial metalúrgica Felipe Vallese, que apoya al senador nacional Afrio Pennisi.

Por otra parte, genera honda expectativa el debate político que se abrirá en un futuro próximo, cuando el Poder Ejecutivo haga llegar a la Legislatura, en la que se encuentra en minoría, el proyecto de presupuesto fiscal de la provincia para el corriente año.

Como un anticipo de ese enfrentamiento, un tercer documento del presidente del bloque de diputados del Frente Justicialista de Liberación (Frejuli), acusa al gobernador de conducir arbitrariamente la provincia y de tratar de afianzar a su partido, Línea Popular, desprendimiento del Movimiento de Integración y Desarrollo (MID), recientemente formado.

Los ministros peronistas que dimitieron luego del 16 de setiembre del año anterior, fecha en la que el Consejo Nacional del Partido Justicialista anunció que quitaba el apoyo a Begnis y que los afiliados peronistas debían alejarse de la función de gobierno, son Néstor Raúl Capellini, que actúo como titular de Educación; Raúl Calvo, que se desempeñó en Obras Públicas y Ernesto Rafael Prieto, ex ministro de Bienestar Social. Su documento fue elevado en carácter de denuncia al referido consejo nacional partidario.

Sostienen los ex colaboradores del gobernador que, después de la ruptura con el justicialismo, Santa Fe es "una isla política, totalmente desvinculada de los objetivos del Gobierno Nacional", y que pareciera estar marchando hacia la consecución de un proyecto propio, que nada tiene que ver con la doctrina justicialista y el Frejuli. Expresan, a la vez, que, desde el Ministerio de Gobierno, que está a cargo de Enzo Galaretto, "se tolera y se continuara tolerando el auge de la subversión".

Hacen luego un exhaustivo análisis de la situación provincial y expresan que el gobernador y sus asesores comenzaron "a alejarse progresivamente, en forma paulatina, de las ideas básicas y rectoras del Movimiento Nacional y Popular", hasta que llegaron a formar su propio partido ("Línea Popular").

Manifiestan que es prueba de esa desviación el hecho de ser la provincia de Santa Fe "espacio político" para la actuación de los gremios adheridos a la Confederación de Trabajadores de la Educación de la República Argentina (CTERA) "organización dirigida por marxistas y no sólo tolerada sino también estimulada por funcionarios del actual gobierno".

Denuncian también "la creacin de una secretaría fantasma, sin asidero lógico y legal, con el propósito de repartir cargos y dinero en beneficio de Línea Popular" (partido que lidera Begnis), así como "el funcionamiento anormal de la admnistración".

En cuanto al documento de la agrupación Felipe Vallese, está firmado por Adolfo Colli y Carlos Rodríguez, y se exhorta en su texto a estrechar filas en apoyo al senador nacional Afrio Pennisi, quien, junto con el vicegobernador, Eduardo Félix Cuello (ambos pertenecientes a la Unión Obrera Metalúrgica), se encuentran abiertamente enfrentados con Begnis.

Habrían sido amenazados funcionarios de la UNBA

La investigación en el Hospital de Clínicas

BUENOS AIRES, 12 (NA). — Fue puesto en funciones hoy el interventor de la Dirección de Asuntos Jurídicos de la Universidad de Buenos Aires, José Elías Terza, quien tendrá a su cargo la investigación previa a la acción judicial de la demolición del ex Hospital de Clínicas. Lo puso en su cargo el titular de la casa de altos estudios, Eduardo L. Mangiante, quien al referirse al hecho mencionado señaló que "la Universidad asumirá la defensa de su integridad e incolumidad institucional".

Terza asumió sus funciones al mediodía, en un sencillo acto realizado en el despacho de Mangiante —en la sede del rectorado— y, después del cual, allegados al rector sostuvieron que éste y otros altos funcionarios fueron amenazados anónimamente a partir del momento en que tomó estado público la investigación del "Clínicas".

El interventor de la Dirección de Asuntos Jurídicos, prometió una acción "acelerada y responsable" y anticipó que su acción se ceñirá por viejo aforismo que puntualiza que "la justicia penal debe preocuparse tanto por la individualización de los culpables como por la mención expresa de quienes son inocentes".

El viernes último, y a través de la resolución de Mangiante, mediante la cual intervino la UNBA y nombró interventor a Terza, se tuvo la evidencia oficial de que el caso "Clínicas" podría tener derivaciones insospechadas.

En la referida resolución Mangiante señala que "los actos administrativos vinculados a la demolición y disposición de bienes del ex Hospital Clínicas son "a prima facie" delictivos" y que "han lesionado no solamente el patrimonio de la Universidad de Buenos Aires, sino que configuran un inmerecido agravio moral al prestigio institucional de la misma, que debe ser siempre un ejemplo de rectitud ante la Nación".

El mismo documento señala las responsabilidades de Terza, entre las que figuran la redacción de la querella que debe presentarse ante el juez federal en lo Criminal y Correccional de turno, y la representación de la Universidad en dicha querella y en las posibles acciones, penales y civiles conexas con la misma.

La semana pasada, versiones obtenidas en círculos allegados a la casa de altos estudios, daban cuenta por otra parte de que serían llamados a declarar altos ex funcionarios de la Universidad y del Ministerio de Educación.

Se mencionaba como primeros declarantes a José Joaquín Stupenengo, ex titular del área de Comunicación Social del Ministerio de Educación, Carlos Fratini, ex secretario de Estado de Educación; Julio Lyonnet, ex rector de la Universidad de Buenos Aires; Carlos A. Márquez, ex secretario general; Emilio Ogando, ex secretario operativo; Jorge Landaburu, ex decano de la Facultad de Arquitectura; y Harry Schrot, ex asesor de Landaburu.

El trascendido indicaba, además, que Schrot había actuado como vínculo entre las autoridades educativas y universitarias y las empresas contratistas Tanjes, Stamel y Kohen.

Según la resolución 75/75 del 29 de enero del año pasado, Landaburu tenía plenos poderes para conducir la demolición del Hospital de Clínicas. El contenido de esa resolución fue tenido en cuenta por Mangiante a tal punto, que la intervención al Departamento de Asuntos Jurídicos es "por el plazo que demande el total esclarecimiento administrativo y judicial de todos los actos que se hayan realizado en relación

SOCIEDAD ANONIMA VIÑEDOS Y BODEGAS ARIZU MENDOZA

Canje de Certificados Provisorios

Se comunica a los señores accionistas que de acuerdo con lo resuelto por la Dirección de Títulos y Valores se ha autorizado el canje de los certificados provisorios actualmente en circulación de la S. A. VIÑEDOS Y BODEGAS ARIZU representativos de 1.531.400 acciones ordinarias al portador de un voto, por láminas definitivas.

La citada operación se realizará a partir del día 14 de enero de 1976 y serán entregadas a tal efecto láminas de idénticas características de las que se encuentran en circulación, ajustadas a las normas en vigor, que llevarán adheridos los cupones Nº 29 al Nº 58 inclusive, según numeración oportunamente comunicada a la Bolsa de Comercio de Buenos Aires y Comisión Nacional de Valores.

El canje se efectuará en nuestra sede social, San Martín 1515, Godoy Cruz (Mendoza) o en Buenos Aires, calle Warnes 2280, Capital Federal, en el horario de 9 a 11 y de 13 a 17 horas.

Buenos Aires, diciembre 26 de 1975

Ambrosio Arizu
Presidente

18|1|F|41228|15|1

GOBIERNO DE LA INTERVENCION FEDERAL EN MENDOZA

DEPARTAMENTO GENERAL DE IRRIGACION

COMUNICA a los REGANTES de la PROVINCIA que HASTA EL DIA

23 de Enero 1976 podrán Pagar Pensiones de riego con RECARGOS MINIMOS

Ejercicio 1975 ..... 12%
Ejerc. 1974 y Anteriores ..... 25% Acumulat.

PASADO ESE TERMINO SE APLICARAN NUEVOS RECARGOS

75% EJERCICIO 1975
100% EJERCICIO 1974 y ANTERIORES

BENEFICIESE PAGANDO EN TERMINO: En Casa Central - Subdelegación ... y General Alvear - Bancos y Delegaciones, Mendoza y ...
... CUMPLA CON SU OBLIGACION.

6|1|F|38304|13|1|A

EL I.A.P.I.

INSTITUTO ASESOR DE PLANIFICACION E INVESTIGACIONES

Al Peronismo Mendocino

Consideramos los acontecimientos determinantes de la actual situación desde una doble perspectiva. Por un lado, desde el Justicialismo, con sus objetivos y su estrategia formulada claramente por el Teniente General Perón y, por otro, una voluntad política concreta, multifacética y contradictoria pero conducida con inteligencia y continuidad contra la Nación y por lo tanto contra el Justicialismo.

Así vemos cómo el enemigo infiltrado en nuestras propias filas procura la anulación de la juventud, la desorganización e inmovilidad de las ramas política y femenina y la quiebra de la rama gremial.

Importa destacar que forma parte de esa estrategia la introducción en el seno del Gobierno y del Movimiento Peronista de contradicciones y conflictos que los mantengan en la ineficacia y la dispersión. Por ello la tarea prioritaria a que estamos convocados consiste en la reconstrucción del Movimiento Justicialista, que nos permita imponernos a las circunstancias y reiniciar la reconstrucción del Hombre y del Estado Argentino.

La experiencia Justicialista, así como el conocimiento de la historia de los grandes movimientos políticos, nos permite formular las premisas básicas para que esa tarea sea posible.

1º) Reafirmación doctrinaria.
2º) Legitimidad y necesidad de Isabel Perón al frente del Movimiento y del Gobierno.
3º) Movilización del peronismo y acción efectiva de las áreas de Gobierno.

Conscientes de ese desarrollo, sostuvimos la necesidad de concentrar las fuerzas y reservas del peronismo, en una convocatoria sin exclusiones a todos los hombres del Movimiento.

La actividad de un año del I.A.P.I. permitió: el encuentro de compañeros de innegable trayectoria peronista, provenientes de diferentes sectores; dar respuesta doctrinaria a los planteos de la oposición, cubriendo la desorganización del partido; permitir una cabal expresión de las bases en torno a la reorganización del Movimiento, superando planteos facciosos que ignoraban la necesidad de concertación de los distintos sectores y núcleos peronistas. Por ello y seguros de que la doctrina justicialista nos da la unidad de concepción necesaria para la unidad de acción, ante el eventual llamado a elecciones internas, el I.A.P.I. se hace un deber convocar a la UNIDAD PERONISTA. Perón nos enseñó que organizar no es juntar gente, es aunar voluntades conscientes con un objetivo. Esto es ciertamente posible de realizar por cuanto el proceso ha demostrado con claridad quiénes coinciden con nuestros objetivos y quiénes se oponen a los mismos. Acá no interesa lo que se grite, interesa lo que se siente, lo que se piensa y, fundamentalmente, lo que se hace porque lo mejor que tiene el dirigente es su conducta.

Por esto el I.A.P.I. invita a las bases, a los distintos núcleos de todas las ramas del Movimiento, a realizar en forma inmediata un diálogo franco que permita conformar una lista única para las próximas elecciones internas del Justicialismo en Mendoza.

Convocamos a las bases, a los hombres honrados y capaces, a los que mantienen viva la norma doctrinaria, a los que fueron injustamente olvidados, a los que constituyen la reserva del Justicialismo.

SOLO LA ORGANIZACION VENCE AL TIEMPO
J. D. PERON

FIRMAN POR LA MESA NACIONAL DEL I.A.P.I.

OCTAVIO HECTOR FLORES — Ingeniero Militar
MIGUEL ANGEL GUTIERREZ — Licenciado en Ciencias Políticas
Sr. BENIGNO CARMONA

POR LA MESA PROVINCIAL

Sr. LUIS ALEJANDRO BARROSE — Sr. HUMBERTO COSIMANO
Sr. ALDO VALETUTTE — Sr. HECTOR ALBERTO GALLARDO

Cafiero instó a la unión continental

Habló ante delegados de países del SELA en Caracas. Posible adquisición de petróleo

CARACAS, 12 (Télam-Enviado especial, por Héctor O. Scibona). — El ministro de Economía, Antonio Cafiero, estableció hoy aquí las bases para la posible compra de petróleo venezolano, durante una entrevista mantenida esta tarde con las autoridades de "Petroven", la empresa petrolera estatal.

Cafiero, quien se encuentra desde ayer en esta capital para firmar acuerdos económicos con el gobierno venezolano, mantuvo la reunión poco antes de hablar en representación de los 25 países miembros del Sistema Económico Latinoamericano (SELA) durante el acto en el cual quedó constituido el consejo que conducirá este organismo.

Según se informó, el volumen y las modalidades de compra del petróleo serán establecidas por un grupo de trabajo integrado por técnicos de los dos países, que se reunirán próximamente aquí.

Aún es prematuro cuantificar la operación ya que los funcionarios venezolanos deben determinar el cupo exportable de la recién nacionalizada industria petrolera. A su vez, técnicos de YPF establecerán qué tipo de petróleo será importado. Venezuela produce más de 60 variedades.

Por otra parte, Cafiero se reunirá mañana con representantes de siete bancos privados venezolanos, a efectos de estudiar la posible colocación de bonos externos argentinos en el mercado local.

Según trascendió, la liquidez del campo financiero venezolano permitiría una operación inicial del orden de los 30 millones de dólares, susceptible de ser ampliada de acuerdo con la absorción del mercado.

Estas operaciones revisten singular importancia desde el punto de vista político, desde el momento en que se inscriben en el amplio proceso de cooperación que motorizan los dos países, como una forma de promover la integración económica latinoamericana en un contexto global.

El miércoles, Cafiero y su colega de Hacienda venezolano, Héctor Hurtado, formalizarán los acuerdos celebrados hace dos meses en Buenos Aires y que prevén la compra de 400 mil toneladas de cereales por parte de Venezuela, y la venta de 100.000 a 150.000 toneladas de mineral de hierro durante este año. El convenio establecerá también la cooperación técnica argentina en el sector agrícola.

Sin embargo, los ministros firmarán un documento anexo en el que se puntualizarán las perspectivas inmediatas para incrementar el intercambio y la cooperación económica.

En una forma de derribar estructuras comerciales dependientes que encarecen las importaciones y exportaciones recíprocas, los dos países incorporarán nuevos rubros que llegarían a triplicar el volumen de intercambio, que actualmente no supera los 90 millones de dólares.

Discurso del doctor Cafiero

CARACAS, 12. (Télam - Enviado especial, Néstor Scibona). — El ministro de Economía, Antonio Cafiero, sostuvo hoy que "el mundo no encontrará el nuevo orden económico que busca si no se basa en la justicia" al hablar aquí en representación de los 25 países miembros del Sistema Económico Latinoamericano (SELA), durante el acto constitutivo del consejo que conducirá a este organismo de cooperación.

La ceremonia fue presidida por el jefe de Estado venezolano, Carlos Andrés Pérez y tuvo lugar esta tarde en el edificio "Libertador San Martín", con la asistencia de autoridades económicas de todos los países de América Latina.

En su discurso, Cafiero afirmó que "así como en el siglo pasado toda América se encendió y luchó por la idea de la libertad, nosotros ya la vemos encenderse y luchar por la idea de la justicia".

"Justicia internacional, justicia económica, justicia social — añadió— como respuesta de la razón a las situaciones de violencia planteadas por las disparidades de poder, riqueza o rango".

Al reclamar un orden económico más justo, el ministro de Economía argentino destacó que "el mero orden por sí mismo es un valor instrumental, mientras que la justicia es un valor moral y los pueblos de América Latina, consecuentes con sus más íntimas tradiciones culturales, deben encarnar ante el mundo la superioridad de sus valores morales. Estas bien pueden ser las bases para retomar el gran proyecto libertador de esa América unida y libre que soñaron Bolívar y San Martín".

Tras calificar al SELA, un organismo constituido hace tres meses en Panamá, como "el más profundo y novedoso intento de cooperación e integración de los países del área", Cafiero dijo que los países en desarrollo van sintiendo cada vez más la necesidad de actuar unidos" dentro de esa acción —agregó— los países latinoamericanos necesitan demostrar una personalidad común".

"Es este en definitiva, el sentido último de aquella tercera posición propiciada hace ya tres décadas por el general Perón: la necesidad de contar con una América Latina para los latinoamericanos".

Cafiero expresó además que las disparidades existentes en las realidades nacionales de los países latinoamericanos no deben obrar como obstáculo a sus objetivos sino que, por el contrario, "deben constituirse en un estímulo para nuestra unión".

"No debemos venir aquí a luchar por fórmulas preconcebidas o inalterables. Debemos venir con posiciones abiertas y dispuestos al compromiso, a convencer y a ser convencidos".

Refiriéndose específicamente a la labor del SELA, el ministro de Economía consideró que lo importante es definir prioridades de un programa ordenado y coherente, en el que figuren las grandes áreas de cooperación inter-latinoamericana con otras regiones y países en desarrollo; con los países socialistas; con los Estados Unidos; con Europa Occidental. Debemos actuar específicamente cuando los grandes países o grupos de países adoptan medidas lesivas para las economías de nuestras naciones, agravando las situaciones que ya de por sí, crean el subdesarrollo y la dependencia".

Un temporal causó daños en el Chaco

RESISTENCIA, 12. (Télam). — Graves daños en sembradíos y en el sector sur-suburbano de Villa Angela, a 255 kilómetros de esta capital, causó en la víspera el fuerte temporal de agua y viento que produjo la caída de árboles y postes telefónicos, en tanto que los 150 milímetros de agua caída amenazan seriamente la cosecha de girasol que se encuentra en plena etapa de evolución.

El temporal afectó el funcionamiento de 150 teléfonos y varias arterias periféricas se encuentran anegadas.

Hoy ha salido el sol y la situación torna a normalizarse.

Fonrouge habló en Ushuaia sobre las Malvinas

USHUAIA, 12 (Télam). — El senador nacional, Alberto Fonrouge, dijo hoy aquí, que "la misión Shakleton que Inglaterra envió a las Malvinas, es una manifestación de la burla con que el usurpador trata a la Argentina, mientras tiene demorada en las Naciones Unidas una contestación por 10 años, procura disfrazar ahora una respuesta intimada por el gobierno argentino".

Fonrouge, quien se encuentra en esta ciudad, como escala de regreso del viaje que realizó a la Antártida, en compañía de los miembros de la "Comisión Coordinadora Nacional de Entidades Prorecuperación de las Malvinas", agregó luego que "el gobierno inglés ha de recibir en algún momento la prueba de nuestra integridad criolla; nosotros los argentinos estamos notando que se nos agota la paciencia; la paz es para nosotros un objetivo, todos sentimos que en la paz, los países se edifican, pero también sabemos que una paz humillante, representa para cualquier país, el anticipo de su muerte histórica".

Refiriéndose a las demoras en las negociaciones, expresó que éstas "se relacionan con el problema pendiente del canal de Beagle, asunto que por error del ex presidente Lanusse, fue confiado al arbitraje de la corona británica".

En ese sentido, preguntó por último, "cómo puede ser juez quien ha robado algo; cómo puede tener majestad la justicia impartida por una soberana que representa el interés de afirmarse, no sólo en las Malvinas, sino en la Antártida".

Integrarán en Ecuador un gabinete cívico militar

La Junta llamará dentro de 2 años a elecciones

QUITO, 12 (UPI). — La Junta Militar de Ecuador gestiona hoy la formación de un gabinete cuyos miembros serán todos militares, por lo menos durante los primeros meses del nuevo gobierno.

"Buena parte del gabinete estará compuesta de militares durante la primera etapa del gobierno" dijo el jefe del Ejército, general Guillermo Durán en una entrevista.

Durán, uno de los tres miembros de la Junta añadió que no podía indicar cuando se anunciará el nuevo gabinete, ni cuándo podría esperarse una declaración de política.

"Estamos trabajando en ello, afirmó Durán, hombre de poca estatura, con anteojos y bigotes. "Ayer adelantamos bastante en nuestro trabajo y hoy seguimos haciéndolo".

Los reporteros fueron llamados al reluciente Palacio Nacional por la mañana temprano para una rueda de prensa, en que participarían los tres jefes militares de la Junta y en la que el nuevo gabinete iba a ser anunciado, según se aseguró.

Pero cuando los periodistas se congregaron finalmente en la sala de conferencias del Palacio, un vocero del gobierno les comunicó que "la Junta no tiene nada que decir y que se notificará a los reporteros" llegado el momento oportuno.

Pero el vicealmirante Alfredo Poveda, el general Durán, que actúa como jefe de la junta, y el general de la Fuerza Aérea, Luis Leoro, finalmente consintieron en posar para los fotografos, en su oficina ejecutiva, si bien se negaron a contestar preguntas.

La toma de fotos duró diez minutos, al final de los cuales Poveda manifestó: "muchas gracias, señores", para poner fin a la sesión.

El gabinete saliente del presidente depuesto, el general Guillermo Rodríguez Lara, estaba integrado por 14 ministros militares y cuatro civiles. Y aunque se espera que la nueva Junta siga en términos generales la misma política de su antecesor, dos cambios serán inminentes.

El ministro saliente de Obras Públicas, general Raúl Puma, ha sido detenido y no regresará a su puesto, y el general Gustavo Vasconez, que era ministro de Educación, se encuentra escondido después de atacar públicamente al general Durán.

La nueva junta se ha fijado dos años de plazo para devolver al Ecuador su vida constitucional.

Quito y las demás ciudades del país continúan hoy en calma, como lo estuvieron ayer después del golpe de Estado incruento que depuso a Rodríguez Lara. Las escuelas se mantuvieron cerradas por órdenes del Ministerio de Educación, a la vez que las oficinas del gobierno estaban en suspenso pendientes de recibir las nuevas instrucciones de Palacio.

Anuncio acerca de una nueva asonada

QUITO, 12. (UPI) — Un ex coronel del ejército proclamó hoy que había iniciado una revuelta cívico - militar contra el consejo superior de gobierno de Ecuador, que lleva un día en funciones, pero éste, no pareció preocuparse mayormente y se dedicó con calma a la tarea de formar un nuevo gabinete.

El coronel Jorge Ceballos, uno de los líderes del frustrado y cruento golpe de Estado del primero de setiembre pasado contra el régimen del presidente, general Guillermo Rodríguez Lara, dijo en su proclamación que el derrocamiento de ayer de Rodríguez Lara no significaba cambio alguno.

La proclamación de Ceballos agrega que los tres miembros de la actual junta —vicealmirante Alfredo Poveda y los generales del Ejército y de la Fuerza Aérea, Guillermo Durán y Luis Leoro, respectivamente— habían sido seleccionados personalmente por Rodríguez Lara.

La proclamación fue emitida en Tulcan, ciudad vecina a la frontera con Colombia, pero, según las informaciones, Tulcan y todas las ciudades importantes del país siguen bajo el firme control del triunvirato.

Ceballos añadió que asumía el comando de la revuelta cívico militar contra el gobierno presente.

Se accidentó en Santa Fe el vicegobernador

SANTA FE, 12. (NA). — Insólito accidente sufrió el vicegobernador de la provincia, Eduardo Félix Cuello, al fracturarse el femur en momentos en que efectuó un tiro penal en una informal práctica de fútbol.

Los médicos que lo atienden en el hospital Italiano de esta ciudad informaron que su estado de salud mejora paulatinamente.

El accidente se produjo el viernes pasado en una residencia de la vecina localidad de Sauce Viejo, en la que Cuello, junto con un grupo de funcionarios y amigos, practicaban los clásicos tiros desde los doce pasos característicos del popular deporte.

Decretos

(Viene de la Pág. 1ª)

crito entre el gobierno de la República Argentina y el gobierno de la República del Perú, con el objeto de mantener una estrecha relación a fin de coordinar la promoción de corrientes turísticas entre ambos países a través del intercambio de información sobre planes de fomento turístico, intercambio de técnicos para elaborar programas, etc.

—Mensaje y proyecto de ley gestionando del Congreso de la Nación la aprobación del "Convenio entre el gobierno de la República Argentina y el gobierno de la Unión de Repúblicas Socialistas Soviéticas sobre el desarrollo de la cooperación económico comercial y científico técnica" firmado en Buenos Aires el 13 de febrero de 1974, y el "Convenio de suministro de maquinaria y equipos, de la Unión de las Repúblicas Socialistas Soviéticas a la República Argentina" firmado en Buenos Aires en la misma fecha.

Licuadores y Secadores de Cabello

Fábrica. Venta por mayor únicamente - Picheuta 1919. T.E. 922-9859. - Capital Federal.

13|1|F|41231|15|1|A

Murió en Gran Bretaña la escritora Agatha Christie

LONDRES, 12, (UPI). — Agatha Christie, quizás la escritora de novelas policiales más popular y prolífica de la historia, falleció hoy a los 85 años.

Un portavoz de su agente literario informó que la muerte la sorprendió en su residencia de Wallingford, a 40 kilómetros de Londres. Desde que se fracturó la cadera hace un año atrás, se encontraba delicada de salud y tuvo que guardar cama durante varios meses.

La escritora, que recibió el título británico de "dame" de parte de la reina Isabel II, publicó en vida 88 libros, de los cuales se han vendido 400 millones de copias.

Sus personajes más famosos fueron la canosa miss Jane Marple, y el suave y bigotudo inspector belga Hércules Poirot. A este último lo hizo morir en el éxito de librería "Cortina", publicado en 1975, pero dejó con vida a miss Marple, la que terminará sus días en un libro que aún no cuenta con título y que se publicará pronto en Gran Bretaña.

La observación hecha por miss Marple de sus vecinos de la aldea de St. Mary Meade, le permitieron ayudar a la policía a resolver crímenes sin errar en ninguno de los hilos de la madeja.

Poirot, un gentil belga octogenario con un mostacho engominado podría haber sido más popular. Algunos críticos literarios lo calificaron como el más célebre detective novelesco después de Sherlock Holmes.

Además de sus obras de misterio, escribió 17 dramas y algunas poesías.

Agatha Mary Clarisa Miller nació en 1890 en Torquay, al sudoeste de Gran Bretaña. Su padre era estadounidense y su madre británica, pero solía decir orgullosamente que "yo soy británica".

Dieron la nómina de los secuestrados en Córdoba

CORDOBA, 12 (NA). — No se han registrado novedades en el caso de los veinte secuestros producidos en la última semana en esta ciudad, al tiempo que distintas agrupaciones políticas y entidades dieron a conocer documentos condenatorios de la tensa situación creada por esos episodios.

En una declaración que lleva la firma del titular de la Cámara de Diputados cordobesa, Oscar Valdez, y del titular del bloque de la mayoría, Fausto Rodríguez, los diputados del Frente Justicialista de Liberación señalan que "ante la vandálica ola de secuestros que está soportando nuestra ciudad que ha llevado a la angustia y el terror a decenas de hogares, sembrando el pánico y la inseguridad, el bloque de diputados del Frejuli se hace un deber condenar estos hechos que parecieran sospechosamente insertados dentro de un plan meditado a fin de crear el clima adecuado para un golpe de estado".

El documento expresa más adelante que "exhortamos a la intervención federal en el Poder Ejecutivo Provincial a que medite si no ha llegado la hora de asumir la total y absoluta responsabilidad, de la cual depende terminar con la impunidad en algunos casos y la ineficiencia en otros y también porque no decirlo, para no comprometer con la inacción en sospechas y dudas a la opinión pública, al gobierno del pueblo legítimamente constituido y al movimiento político mayoritario del país".

"Sumamos nuestra protesta —agrega el comunicado— a la de los partidos políticos y agrupaciones económicas y sociales que conforman nuestra comunidad, aplique el señor interventor su poder de decisión, soslayando valientemente las presiones de elementos comprometidos en su plan organizado para provocar el caos y la anarquía que sirva como fundamento a los sediciosos del golpismo y del guerrillerismo que pretenden con su accionar burlar el mandato popular y evitar una vez más que el pueblo se exprese soberanamente en los comicios de octubre próximo".

Respecto de las personas cuya desaparición, en número de veinte, fue denunciada en los últimos días, la nómina es la siguiente: Severino Alonso y su esposa, Ana María Testa, Osvaldo Ramón Suárez y su esposa, Silvia Ferrari, Humberto Simone, las hermanas Gloria y Elinor Woquin, Rubén Hugo Botta Osvaldo Ravasi, Luis Antonio López, Guillermo Oberlinsky, Santiago Baudacco, Claudio Lazo, Manuel Cohen, Silvia Graciela Suárez de Martínez, Héctor Guillermo Oberlin, Antonio Míguez, Carlos Guillermo Rotta, Ricardo José Zucaria y una persona de apellido Hitt.

Denuncias sobre otros desaparecidos

CORDOBA, 12 (N.A.). — Se tuvo conocimiento esta noche de que habrían sido secuestradas otras dos personas en las últimas horas en la ciudad de Córdoba.

Se trataría de María del Carmen Sosa y de un obrero de la construcción cuyo nombre es Pilar López. Se desconocen otros datos de filiación sobre los nombrados. Las desapariciones de estas dos personas fueron denunciadas, según trascendió, por sus familiares, pero no pudo establecerse ningún otro detalle sobre los hechos.

La comisión salarial se reunió ayer

BUENOS AIRES, 12 (NA). — La comisión salarial, que reúne en su seno a representantes de la C.G.T. y del gobierno, se congregó esta tarde en el Ministerio de Economía, pero lo hizo en forma tan reservada y secreta, que fue imposible determinar el lugar exacto de la reunión.

La comisión ha iniciado sus estudios sobre la caída del salario real durante los meses de noviembre y diciembre pasado bajo la conducción del subsecretario de Programación y Coordinación Económica, licenciado Héctor Diéguez, y del asesor ministerial Arnaldo Campano.

Todos sus componentes deben hacer frente a las divergencias presentadas en la discusión salarial entre los técnicos oficiales y los dirigentes obreros en la reunión plenaria que mantuvieron el jueves último. Los principales puntos de oposición entre los criterios de las dos representaciones son: a) La exacta incidencia del crecimiento del costo de vida en noviembre y diciembre de 1975 —meses que entran en el análisis global— y, b) La influencia exacta que tuvo el aumento de 150.000 pesos viejos en la nivelación de la caída salarial.

Ninguno de estos aspectos fue dilucidado hoy, pero el asesor ministerial Arnaldo Campano recibió gruesas carpetas desde el Ministerio de Trabajo con los datos estadísticos del estudio allí cumplido.

Chevy. El nombre que más novedades introdujo en el mercado automotriz argentino. Novedades que aún tienen vigencia. Siéntalas sobre la marcha, en su Chevy Super.

Sienta su espacioso confort interior, para usted, su gente y su equipaje.

Sienta su silencio. Un andar suave, cadencioso, por su línea fast-back exclusiva, que elimina turbulencias y hace ganar velocidad por fuera y serenidad por dentro.

Sienta su suspensión super equilibrada, que mantiene su geometría y firmeza originales, gracias a que el Chevy es el único coche argentino construído con semichasis (más estabilidad y solidez).

Sienta su mayor tenida y agarre, a cualquier velocidad y sobre todo camino, por la trocha más ancha.

siéntalo nuevo! Chevy super

Y recuerde que el Chevy Super lleva el motor más económico y rendidor en su tamaño.
Chevy Super, viene mejor que nunca.
Siéntalo nuevo... Siéntalo suyo!

La inversión que se disfruta en familia

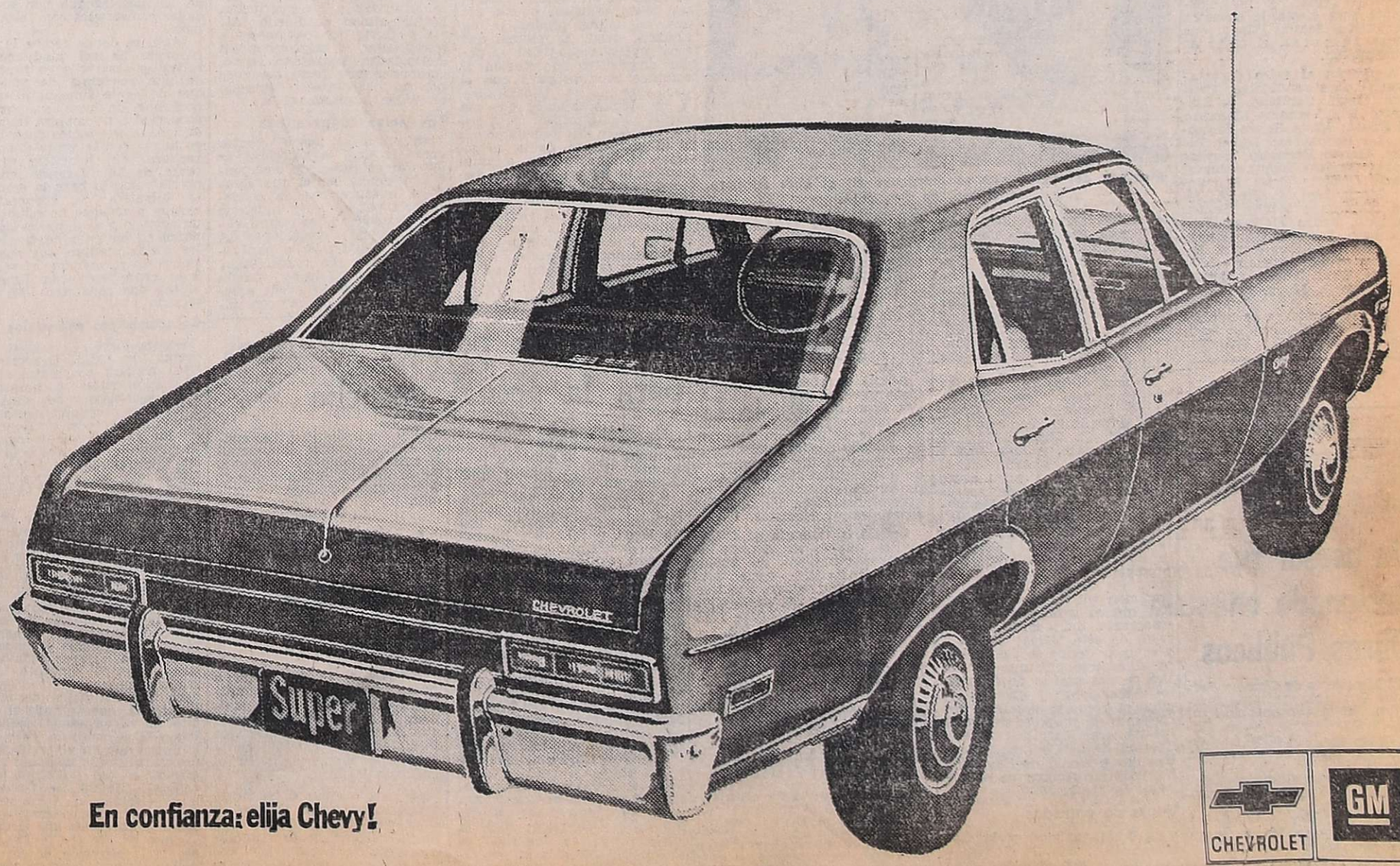

En confianza: elija Chevy!

CHEVROLET GM

LOS ANDES
Fundado el 20 de Octubre de 1882 por el Dr. Adolfo Calle
Directoras:
Carmen Usandivaras de Calle
Elcira Videla de Schiappa de Azevedo
MENDOZA, MARTES 13 DE ENERO DE 1976

¿Qué nos espera?

Las fiestas de fin de año quedaron atrás. También los buenos deseos, augurios, votos, etc., de dicha. La realidad ha vuelto a entronizarse en la vida cotidiana, por encima de la caduca euforia festiva. Y nos está demostrando que la situación del país no será solucionada simplemente por existir buenos deseos.

Han transcurrido dos semanas desde que dejamos atrás un año lleno de sobresaltos y frustraciones. En él, la conducción económica sólo pudo jugar un rol: El de "administrar la crsiis" con el propósito de saltar fuera de esa crisis; de recuperar la capacidad de conducción reanudando el proceso de expansión. Pero todo se ve muy remoto. Pocos signos positivos se advierten, lo que induce a aceptar la negra predicción de un organismo periodístico metropolitano que sostiene: "Sin expansión de la economía ya no será posible siquiera, seguir administrando la crisis".

Para respaldar la afirmación recurre a cifras referidas a 1975 y expresa que el PBI por habitante bajaría en alrededor del menos 3%; que la inversión interna habría sufrido un descenso del 10% con efectos a casi todos los sectores económicos pero, particularmente, en aquellos con mayores índices de multiplicación; el consumo interno habría crecido en un 6,3% y la tasa de desempleo que había llegado al 6% descendió al 2,5%; los índices de construcciones acusaron un descenso del 6% y los gastos del Estado, conforme a los últimos reajustes conocdios alcanzarían a 31,1 billones de pesos viejos mientras que los ingresos sólo llegarían a 16,6 billones, o sea al 53,2% del gasto; los precios mayoristas crecieron en un 320% y la inflación, a principios de 1976, habría llegado a un ritmo del 1% diario; la circulación monetarias registró un aumento del 185%, al financiarse el déficit público por el Banco Central a través de la emisión de valores y de los anticipos de Tesorería; el resultado del comercio exterior fue negativo con exportaciones por 3.000 millones de u$s e importaciones por 3.500 millones de u$s.

Frente a este cuadro, nada optimista por cierto, se ha comenzado a elaborar aputas que —hipotéticamente— nos arrancarían del tembladeral. En primer término se buscaría incrementar el Producto Bruto Interno en un 4,4%, es decir, alrededor de un 3% per cápita, circunstancia que permitiría que la Argentina recuperases u tasa tradicional; se estima que la inversión bruta podría llegar a una tasa del 5%, lo que traducirían una recuperación nada pretenciosa; se limitaría el consumo interno a un 2% buscándose, paralelamente, una reducción de la actual tasa de desempleo; se arbitraría los medios para que los índices de la construcción lograra un aumento del 3,5%; se espera mantener la participación del asalariado en el ingreso nacional, en el 45% por lo que habrá que defender el salario real; la circulación monetaria crecería en un 100% solamente; el comercio exterior aumentaría: exportaciones con 4.220 millones de dls.; Importaciones, alrededor de 3.645 millones de dls., lo que daría un índice positivo de 575 millones de u$s, etc.

Si las pautas fijadas son sometidas a un ajuste racional y se instrumetan acdueadamente las medidas que permitirían alcanzar las metas previstas, sería un triunfo de la conducción económica. Pero —aunque pareciera prematuro todavía— ya se anotan algunos hechos que se contraponen a los enunciados. Por de pronto, la tasa inflacionaria del 1% diario —comprobada— echa por tierra el optimismo oficial de mantener la inflación de este año en un índice 100%. Y si esto ocurre a pocos días de iniciado el año, no cuesta imaginar qué sucederá en los meses venideros, a menos que pueda revertirse el proceso.

Sea por la frescura del flamante 1976, sea porque no queremos dejarnos llevar por los pronósticos deprimente, pensamos que pueden ocurrir muchas cosas en los meses que quedan. Ojalá que esta cuota de confianza por anticipado deje como saldo algún fruto que aunque fuera magro, podría ser un indicio de mejora.

El secretario de Comercio se refirió a la vitivinicultura

"Estímulo al productor y defensa del consumidor"

El instituto Nacional de Vitivinicultura difundió aspectos de una entrevista efectuada al secretario de Estado de Comercio de la Nación, doctor Gerardo Mendoza, quien visitó nuestra provincia cumpliendo un breve período de descanso.

Se abordaron temas referentes al quehacer vitivinícola, y al formulársele una consulta acerca de los precios de los vinos recientemente fijados por el Gobierno Nacional, el funcionario respondió:

"Por especial decisión de la conducción económica nacional desde Mendoza, principal centro de producción vitivinícola del país, anunciamos el pasado 23 de diciembre los precios acordados al vino en sus niveles de traslado y consumo. El Gobierno de la Nación dio testimonio así, en forma directa y en el escenario y polo de desarrollo de la vitivinicultura, de su preocupación por mantener actualizados los valores de su producción de base. Nosotros asumimos la responsabilidad que no hemos resignado en ningún momento y tan pronto como analizamos los antecedentes del problema, previo el lógico aporte de la información necesaria por parte de los gobiernos de Mendoza y San Juan, del sector privado, de las empresas vitivinícolas Giol y Cavic y el INV, nos colocamos en actitud de la toma de decisiones teniendo en cuenta las dos premisas fundamentales que nutren el quehacer de la Secretaría de Estado a mi cargo, en el gobierno del pueblo: el estímulo al productor y la defensa del consumidor".

"Ello —afirmó— no significa retacear posibilidades equitativas entre los otros estamentos que contribuyen a crear la riqueza en el proceso económico del sector vitivinícola. Nos preocupa destacar este aspecto, porque la política de precios que cumple el gobierno no es —ni puede ser— un mero arbitrio coyuntural frente a la inflación. La política de precios del justicialismo responde a un enfoque global de la problemática económica y constituye una de las herramientas del programa de reconstrucción y liberación nacional".

Ordenamiento

"En el caso particular de la vitivinicultura, debe cumplir una decisiva función de capitalización de la economía regional, con vistas a producir los cambios que permitan a la vitivinicultura acceder al plano de un racional ordenamiento, una adecuada integración y una necesaria eficiencia para que pueda salir agresivamente al mercado internacional con productos de sostenida calidad, precios competitivos, continuidad y definidas características de origen".

Añadió: "Con los nuevos precios creemos haber llegado al máximo compatible con las condiciones en que se desenvuelve el país. En los viejos tiempos los hombres del interior debían defender a punta de lanza y bravura el fruto de su esfuerzo y la integridad de sus derechos, del afán absorbente de los grandes intereses desentendidos del bien común. En los tiempos actuales es la metrópoli, en la expresión de su poder político rescatado por y para el pueblo, la que viene al interior para traer respuestas a sus aspiraciones".

Respecto de las consecuencias en el mercado de esos nuevos precios afirmó: "El gobierno popular debe, para responder a su propia esencia y contenido, velar por el mantenimiento del nivel de consumo en el marco de una efectiva defensa del valor adquisitivo del salario, porque ello hace al bienestar de la población. Salirse de este marco, conduce a situaciones negativas manifestadas muchas veces en la difusión de reclamos sobre incrementos de precios, sin justificaciones valederas y sólo logran la creación de falsas espectativas inflacionarias en perjuicio del consumidor y la desorientacin del productor".

Doctor Gerardo Mendoza

Continuando con el tema el doctor Mendoza manifestó: "El cumplimiento de estos postulados importa, a la vez, la defensa de las fuentes de trabajo del sector y la posibilidad de alcanzar un mayor desarrollo socio- económico y teconológico. Sabemos que esta actitud, obliga a una difícil y complicada lucha contra los factores de la distorsión el estancamiento y el deterioro; en consecuencia, debe ser correspondida por una acción en profundidad que haga desaparecer las causas del desorden, la especulacion y la ineficiencia. Ese es el objetivo básico de la política nacional vitivinicola que el gobierno del pueblo puso en marcha a partir de 1973 a través del Instituto Nacional de Vitivinicultura. Estos dos años y medio de conducción justicialista en el campo vitivinícola, marcan hitos importantes en la lucha por sentar las bases de la integración vertical de los productores, mediante un sostenido apoyo del Estado para la construcción promocional de la vasija vinaria, la asociación del sector para la defensa común de sus intereses, el ordenamiento vitícola como piedra basal de una nueva vitivinicultura, perfeccionamiento de la legislación en la materia, el apoyo crediticio orientado de acuerdo a prioridades, el establecimiento de estímulos y medidas en favor de la diversificación zonal y varietal y regular el mercado agobiado por la presión de excedentes originados por un crecimiento masivo e indiscriminado del sector vitivinícola".

Diversificación

Afirmó también: "Esa preocupación por evitar que los males heredados se reflejaran en un mayor empobrecimiento de la vitivinicultura, principalmente en sus niveles primarios o que pudiera llegarse, como otras épocas, a la destrucción de riqueza, es la misma, que ahora nos impulsó a aplicar el régimen de regulación, mediante un sistema de prorrateo y estimular al productor para que mantenga su fe en el futuro de una noble industria a través de la defensa del valor del fruto de su trabajo e igualdad de oportunidades en la comercialización para todos: mientras tanto podrán ellos insertarse en el programa de cambio mediante su integración: la diversificación de los usos de la uva y su acceso a los mercados de consumo en forma directa. Le informo por ejemplo que en este sentido, hemos dado los pasos iniciales para que el sector cooperativo venda la uva fresca directamente en el Mercado Dorrego de concentración de la Capital Federal y hay gestiones concretas con la Municipalidad de la Ciudad de Buenos Aires".

Toma de conciencia

Ante otra pregunta dijo el doctor Mendoza: "Podemos asegurar a los vitivinicultores de Cuyo y de otras zonas vitícolas, que su actividad ha dejado de ser un tema secundario para el Gobierno Nacional y que estamos persuadidos de que el destino de estas provincias está ligado al noble quehacer de la uva y el vino en la medida que la vitivinicultura cumpla la función económica y social a que está destinada".

"Esas conquistas que el país espera de la vitivinicultura regional solo podrán concretarse por la vía de la toma de conciencia, de la contribución de la inteligencia técnica y científica que presida el proceso de transformación, del honesto servicio industrial, del afán de superación y perfeccionamiento. Este tipo de empresa requiere amplitud de espíritu, visión de futuro, decisión y vocación de sacrificio. Queremos significar que los precios por sí solos no resuelven el problema de fondo de la vitivinicultura, la que ya no puede ser entendida como un medio de lucro al servicio de intereses intermediarios, para ser una estructura productiva en función social. Es preciso que esos precios resguarden el poder adquisitivo en relación al esfuerzo rendido para que el productor no se descapitalice. Y es preciso también que esa mayor capitalización funcione en beneficio del ordenamiento y la estabilidad de la industria. Mientras nos sigamos moviendo en un mercado distorsionado por la incidencia de factores negativos, el productor resultará víctima de situaciones que no puede controlar y la vitivinicultura continuará debatiéndose en el desorden y el deterioro. La cuota de sacrificio que el país reclama en todos sus sectores activos para superar sus actuales dificultades, impone asumir una responsabilidad y una realidad. Esa responsabilidad compete al Estado, promotor del bien común, ofreciendo condiciones adecuadas para el afianzamiento de la economía y el desarrollo de los sectores de su producción básica, pero también comprende a la actividad privada como protagonista del proceso. Se ha contemplado dentro de ese orden de ideas, salvaguardar el precio recibido por el productor del deterioro que sufre necesariamente, a través del proceso inflacionario, como resultado de plazos de pago irracionales".

Futuro: duras etapas

Consultada su opinión sobre el futuro de la vitivinicultura, el doctor Mendoza manifestó: "La vitivinicultura debe afrontar todavía duras etapas, que exigirán un gran espíritu creador, tenacidad y voluntad de superación. La realidad demuestra que posee fuerzas suficientes para abrirse camino hacia su estabilidad y expansión cuali-cuantitativa. Los resultados obtenidos por los técnicos, funcionarios y profesionales que elaboraron las bases del anteproyecto de ley general de vinos sustitutiva de la 14.878 cuyo proyecto definitivo cuenta con media sanción del Senado de la Nación; el desarrollo alcanzado por el programa de investigación y experimentación vitivinícola del INTA y el INV.; el impulso que en los últimos tiempos ha adquirido el movimiento de integración de los productores hasta alcanzar cooperativas de segundo grado; el incremento logrado por la exportación de productos vitivinícolas que superaron los once millones de dólares hasta noviembre de 1975; la feliz culminación del esfuerzo investigando que permitió la obtención de dos productos alimenticios sólidos a partir de la uva (el UVIPAN y el SOYUVA), ya lanzados al mercado de consumo y la obtención de proteínas por parte de la Universidad Nacional de Cuyo, constituyen testimonios de que esa fuerza creadora existe y esa es la mejor garantía de triunfo".

Pagos en el Ministerio de Educación

La Habilitación del Ministerio de Cultura y Educación informó que hoy abonará las retroactividades correspondientes al personal docente y administrativo de su dependencia y del Cuerpo Médico, así como el expediente Nº 3050.

También entregará planillas a los directores, y enviará giros y planillas a las sucursales bancarias. El personal de las escuelas "Armada Argentina", y Superior de Bellas Artes, percibirá las retroactividades en Habilitación del Ministerio de Cultura y Educación.

Gas del Estado estudia el aprovechamiento de los pozos de Malargüe

MALARGUE. — Interesa a un vasto sector de población, y en su oportunidad se operó una interesante movilización de las dueñas de casa, en procura de conseguir los beneficios del gas domiciliario, aprovechando la rica producción de los pozos Puesto Rojas y últimamente El Sosneado.

Se trata de un gas de alta calidad, fácil de aprovechar por razones de distancia y que puede crear un beneficio ponderable en la región sur de Mendoza, al suministrar un combustible rico en calorías a la industria en constante crecimiento y a la población en general.

El reciente descubrimiento del petróleo de Puesto Rojas pareciera haber creado esa apertura que necesitaba el departamento para salir del olvido y la postración en que se encontraba. Sin que hasta ahora puedan esperarse milagros en torno de ese descubrimiento se tiene ahora la certeza de que la región es rica en petróleo y se dan una serie de alternativas en los parajes más diversos de estos 41.000 kilómetros cuadrados, creando un incentivo cierto a otras fuentes de producción y de trabajo.

Esto determina que la Municipalidad y la Cámara de Comercio, Industrias y Agricultura, sumen sus gestiones en apoyo del aprovehamiento de la producción de gas y de su distribución por medio de redes a la industria y población de Malargüe. Los años últimos pusieron de manifiesto la escasez de combustibles tradicionales como el kerosene.

Por su parte, la dirección de Gas del Estado se ha mostrado interesada en considerar la factibilidad de ese aprovechamiento, comisionando personal técnico para efectuar un estudio del posible consumo de gas que podría registrar esta zona, inventariando su población, el comercio, la pequeña y mediana industria y las fábricas dedicadas a procesar el manganeso y el yeso, todo lo cual asegura un consumo nada despreciable y en constante evolución e incremento. Los técnicos de Gas del Estado llevaron esa documentación y se espera que la administración de ese organismo tome una resolución favorable que será un aliciente más en el progreso que se opera en este extremo sur mendocino.

Refutan declaraciones de un funcionario de O.S.N.

El director-presidente de la Dirección de Obras y Servicios Sanitarios de la Provincia, ingeniero Ernesto Pascualich, refutó declaraciones formuladas recientemente en nuestra capital por el subadministrador de Obras Sanitarias de la Nación, señor Santiago Serpa. El señor Serpa manifestó el sábado que Obras Sanitarias de la Nación no realiza mejoras en nuestra provincia a raíz de que Mendoza no se ha acogido a la Ley Orgánica de Obras Sanitarias de la Nación y que, por esa razón, la provincia no participó de ninguno de los planes trazados por la dependencia nacional.

En respuesta a estas afirmaciones, el ingeniero Pascualich expresó que la Ley Orgánica de Obras Sanitarias fue sancionada en 1973, y que el acogimiento a esa ley significaría que la Provincia perdería todos sus derechos a planificar sus servicios sanitarios y renunciaría a ejercer el poder de policía en esa materia.

Señaló además que los organismos competentes del gobierno provincial han producido dictámenes en lo relacionado con el acogimiento a esa ley, en los que se establece con abundancia de argumentos jurídicos la inconstitucionalidad de una decisión que implicaría resignar los derechos provinciales sobre la conducción de la política de obras sanitarias.

Convenios

Explicó que el gobierno provincial ha sostenido la conveniencia de que la realización de trabajos por parte de Obras Sanitarias de la Nación se concrete mediante la firma de convenios entre Mendoza y el ente nacional. Agregó que este criterio se vio confirmado con la concurrencia de la representación de la provincia a la reunión de CIMOP (Conferencia Interprovincial de Ministros de Obras Públicas) que se realizó el 24 de setiembre del año pasado en dependencias de la Subsecretaría de Obras Públicas de la Nación y en la que —informó— en conjunto fueron estudiados los planes de trabajo de Obras Sanitarias de la Nación en todas las provincias, incluida Mendoza.

"Ese hecho demuestra claramente —destacó— que es inexacta la afirmación de que Mendoza no participa de la planificación de O.S.N.".

Cooperativas: mantenimiento de exenciones impositivas

"Solicitamos dramáticamente mantenimiento de exenciones impositivas a las cooperativas, para evitar colapso movimiento cooperativo nacional", es el texto del telegrama enviado por la Asociación de Cooperativas Vitivinícolas de Mendoza al ministro de Economía de la Nación, interventor federal en Mendoza y otros funcionarios.

La entidad provincial ha remitido además una amplia nota en la que expone los fundamentos de su petición, textos que también fueron enviados a las autoridades mencionadas y al ministro de Economía de la Provincia, presidentes de las comisiones de Hacienda y Presupuesto de Diputados y Senado de la Nación, a los titulares de los bloques justicialista y radical de Diputados y Senadores, al jefe del Departamento Provincial de Cooperativas y al coordinador y normalizador del Instituto Nacional de Acción Cooperativa.

Los siguientes son los párrafos más importantes de la nota enviada por las cooperativas vitivinícolas.

Las cooperativas y la política fiscal 1976

"El 3 de diciembre de 1975 el Ministerio de Economía de la Nación con los gobernadores y los interventores federales de las provincias suscriben el "Acta de concertación" referente a los lineamientos a seguir en la fijación de la política fiscal para el ejercicio 1976.

"En ese documento se puntualiza que el objetivo perseguido tiende a instrumentar los medios fiscales que permitan "superar el estado de emergencia nacional por el que atraviesa nuestro país para lo cual resulta imprescindible establecer lineamientos basados en un federalismo integrado con pautas ordenadoras que comprendan a los tres niveles de gestión de la hacienda pública, esto es, nación, provincias y municipios".

"Es así como se acuerda entre los recursos a obtener "de jurisdicción provincial", entre otros, implantar el impuesto a las actividades con fines de lucro, "incluído las actividades cooperativas".

"Consecuentemente con esa medida, el Poder Ejecutivo Nacional, a través de su Ministerio de Economía, elevó al Congreso de la Nación una serie de proyectos de ley, entre los que se incluye uno para autorizar a las provincias, Municipalidad de Buenos Aires y territorios nacionales a reimplantar el Impuesto a las Actividades Lucrativas que oportunamente fuera derogado por la vigencia del Impuesto al Valor Agregado (IVA).

Los actos cooperativos

"Si bien se puede aceptar como factible la necesidad de superar el estado de emergencia nacional por el que atraviesa nuestro país, la conveniencia pública y lo imperioso de alcanzar un equilibrio entre ingresos y erogaciones del Estado —conforme lo puntualiza el acta de concertación mencionada—, desde ningún punto de vista se puede aceptar el acuerdo de que con miras a esos objetivos se pretenda imponer un impuesto a las actividades cooperativas bajo un régimen de actividades lucrativas.

"Esta negativa no puede presumirse como un acto de rebeldía para no ser alcanzados por una disposición legal y fiscal, sino que se constituye en un rechazo liso y llano a un nuevo régimen tributario que desconoce la naturaleza jurídica de las cooperativas y la calidad de sus actos económicos-sociales"

"Por otra parte aquí no se hace hincapié sobre la conveniencia de eximir o no del impuesto a las actividades lucrativas a determinados ramos de cooperativas, sino que se reclama el reconocimiento expreso de que no existe para las cooperativas el hecho imponible. Es decir, atendiendo solamente a la significación del término "actividades lucrativas", ese gravamen —jurídicamente— no puede alcanzar a las cooperativas.

"En tren de aclarar lo expuesto, en primer lugar hay que hacer una remisión al art. 2º del decreto ley 20337/73 ("Régimen legal de las cooperativas") que da el concepto de cooperativas diciendo que "son entidades fundadas en el esfuerzo propio y la ayuda mutua para organizar y prestar servicios", o sea, se está reconociendo que el fin de la cooperativa es —precisamente— para prestar servicios a sus asociados aunque esta tarea comprenda cualquier actividad de las desplegadas por sociedades comerciales con fines de lucro.

"Aquí es donde radica la diferencia. La actividad cooperativa se desarrolla en función de una economía de servicio que no es la función de una economía de lucro, ya que la cooperativa no compra la producción a sus socios para luego lucrar con la venta y aprovecharse del beneficio resultante de la diferencia en el precio como lo hace la empresa lucrativa; la cooperativa agrupa a quienes necesitan de un servicio y es a través de la unión en ese ente jurídico que los socios realizan sus operaciones distribuyéndose el resultado entre todos en función al uso que cada uno hizo del servicio".

Características especiales

Señala luego: El art. 4º del decreto ley 20337/73 expresa: "Son actos cooperativos los realizados entre cooperativas y sus asociados y por aquellas entre sí en el cumplimiento del objeto social y la consecución de los fines institucionales. También lo son, respecto de las cooperativas, los actos jurídicos que con idéntica finalidad realicen con otras personas".

En la "Exposición de Motivos" que acompaña al mencionado cuerpo legal, se encuentra que la fuente de ese concepto surge de la ley de cooperativas del Brasil (Nº 5764 Cap. XII, sección I, art. 77), que dice: **"el acto cooperativo no implica operación de mercado, ni contrato de compra y venta de productos o mercaderías"**, para agregar más adelante que "El concepto, doctrinariamente correcto, configura una definición de teoría económica, **que deslinda el ámbito de la economía cooperativa y la de mercado.** Debe entenderse que en el texto de la ley es suficiente disponer a los efectos de esa distinción conceptual, fijando las fronteras en que operan los actos cooperativos. **El acto cooperativo no implica operación de mercado** —como dice la ley de Brasil—, **sino la realización de un servicio social**, de conformidad a los principios tipificados por la ley, el estatuto, y en su caso, las disposiciones aplicables".

"El concepto del art. 4º se integra con la especificación del párrafo 2º al prescribir que cuando la cooperativa realiza acto jurídico con terceros —es decir, fuera del ámbito interno— siempre opera en cumplimiento de su objeto social y consecución de sus fines institucionales, por lo que configuran dichos actos, a su respecto, actos cooperativos".

Coincidentemente el Dr. Dante Cracogna en su trabajo titulado "El acto Cooperativo" (revista del Instituto de Estudios Cooperativos -Nº 28-1970- La Plata), expresa que en los actos cooperativos existen: "a) ciertas y determinadas cualidades jurídicamente relevantes de las partes que intervienen y, además, b) hay un objeto que no es cualquiera sino el específico de las cooperativas en cuestión. Y este segundo aspecto tiene a su vez notas muy peculiares, puesto que se trata siempre de un servicio que la cooperativa brinda a sus socios".

"Estas argumentaciones, legales y doctrinarias, vienen en refuerzo de lo ya puntualizado. Esto es, las cooperativas no desarrollan actividades lucrativas y por lo tanto no son pasibles de tributar el impuesto que grava las actividades con fines de lucro".

Reflexiones finales

"No es ésta la primera vez que el movimiento ve que caen sobre sus espaldas decisiones que —en la necesidad de reflotar un déficit fiscal— imponen obligaciones atentatorias no sólo contra sus posibilidades de subsistencia sino también de crecimiento".

"Pareciera ser que la angustia de los funcionarios por aumentar los ingresos del Estado les hiciera perder de vista la importancia de las cooperativas como elementos de auxilio para alcanzar mejores designios para la Nación.

Nadie, desde las esferas oficiales, puede dejar de aceptar que las cooperativas son el instrumento más idóneo en materia de sociedades intermedias para el desarrollo comunitario, ya que las cooperativas se sitúan entre el individuo aislado y el Estado, ayudando a aquél a satisfacer sus necesidades inmediatas y a elevar sus condiciones personales, disminuyéndole así al Estado el "costo social" que demanda el desamparo.

Tras otras consideraciones expresa: "Así se llega a que las cooperativas por el hecho de ser sociedades de capital variable, duración ilimitada —como ilimitado es el número de sus socios— y factor importante en la sociedad argentina, hagan que resulte imprescindible la necesidad de contar con una clara definición de las prerrogativas fiscales que por derecho y fines permanentes les corresponden a los efectos de no estar constantemente con la angustiosa incertidumbre de no poder planificar con anticipación su futuro accionar, al amparo de un régimen justo que les de el lugar que merecen.

"Alcanzado este objetivo, el movimiento cooperativo argentino contribuirá con todas sus fuerzas al engrandecimiento de la patria porque estará constituido por una grande, sólida y próspera familia.

"Esperamos que estas reflexiones que no hacen sino reflejar la realidad objetiva del movimiento cooperativo eviten la catástrofe que significaría la implementación de las medidas a que hace referencia el acta de concertación citada".

Fijan el calendario de cosecha de la manzana

La Delegación Agrícola Mendoza, dependiente de la Dirección Nacional de Fiscalización y Comercialización de la Secretaría de Agricultura y Ganadería de la Nación, informó a los productores de manzana de esta provincia, detalle del "Calendario de cosecha" de esa fruta.

Las fechas son las siguientes: manzana Red Delicious, 1 de febrero; manzana Granny Smiht, 18 de marzo y, la variedad Rome Beauty el 24 de marzo.

Con tal motivo, las fechas límites para la carga "en caliente" de las citadas variedades (sin preenfriamiento), son las que se indican a continuación: para países no limítrofes, Red Delicious, 5 de marzo; Granny Smith, 12 de abril, y Rome Beauty, el 18 de abril. Para países limítrofes: Red Delicious, 15 de marzo; Granny Smith, 22 de abril, y Rome Beauty, 28 de abril.

Para todas las demás variedades, la autorización de la cosecha para destinar la fruta al mercado interno y la exportación, será otorgada por la Delegación Agrícola Mendoza, sin cuyo requisito no podrá procederse al embarque.

Respecto de la variedad Granny Smith, únicamente, informóse que el delegado agrícola queda facultado para anticipar hasta en 10 días la iniciación de la cosecha para la exportación, exclusivamente, a pedido de los empacadores y siempre que en ese período no se destine a la venta dentro del mercado interno. Los interesados deberán presentar una nota con carácter de declaración jurada, por la que se comprometen que la fruta que no sea exportada, será destinada exclusivamente a la industria.

Mayor información podrá obtenerse en la sede de la Delegación, Garibaldi 57, 3er. piso, o bien en la seccional San Rafael, Francia 67.

Guaymallén elige el sábado a su reina vendimial 1976

Guaymallén coronará el sábado próximo a su soberana vendimial, convirtiéndose así en el primer departamento que elige a su representante al cetro 1976 de Reina Nacional de la Vendimia, que ostenta Teresa Beatriz Ripoll.

El festejo se hará en las instalaciones del Club Atlético Argentino, donde se ofrecerá el espectáculo artístico "Vendimia por una reina", y posteriormente será electa la sucesora de Teresa Beatriz Ripoll, que ocupa también el trono de Guaymallén.

Aspirarán al cetro departamental doce candidatas: Cristina Mabel Cambino, de Dorrego; Eva Verónica Manzano, El Sauce; Mirta Renée Reynoso, La Primavera; Isabel Tomás, Barrio Belgrano; Susana Mabel Farías, Buena Nueva; María Cristina Ortiz, San José; María Lourdes Pintos, Jesús Nazareno; Nancy Beatriz Espósito, Pedro Molina; Dolly Elizabeth Linares, Los Corralitos; Silvia Liliana Bustos, Kilómetro Ocho; Miriam Edith Lucero, Villa Nueva y Mónica Elizabeth Moya, de Rodeo de la Cruz.

La parte artística se iniciará a las 22, con disparos de bombas de estruendo y recepción de autoridades; presentación de Teresa Ripoll, a quien estará dedicada la fiesta; tonada cuyana "Por una reina"; presentación de las reinas distritales; mensaje de la soberana saliente, y venia para comenzar el espectáculo, que incluirá cuadros sobre el pasado indígena, el Cuyo legendario, Mendoza colonial, América y sus danzas y malambo, final.

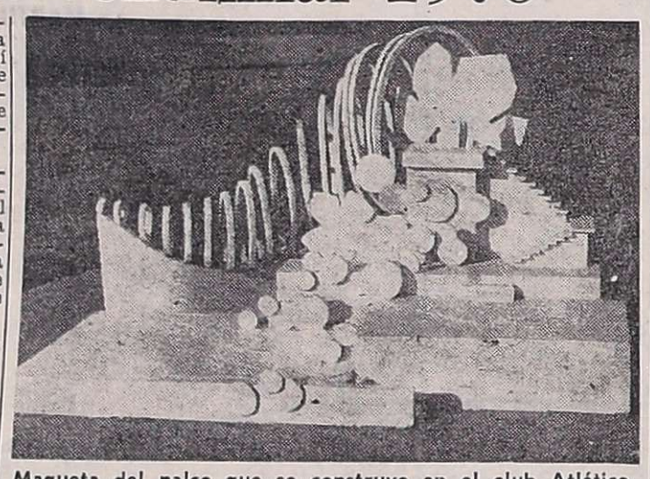

Maqueta del palco que se construye en el club Atlético Argentino, de San José.

Actuará el Ballet Folklórico Indoamericano "Los Ceibos", Ballet Folklórico "Los Cinco para la Danza", "Los Cantores del Yaraví", Hugo Salas, El Tordo Cruceño, y Juan José y sus guitarras. Víctor Alfredo De Angeli, tendrá a su cargo la dirección general del espectáculo, y Juan Carlos Ahumada, la iluminación y el sonido.

El escenario diseñado para la ocasión incluye el cuerno de la abundancia, símbolo de la prodigalidad de nuestras tierras; las uvas, por nuestra tradición vitivinícola; las reinas, que al igual que las uvas emergerán del cuerno como fruto de esta tierra; el trono, y el lugar donde se desarrollará el espectáculo, que consistirá en dos planos de diferentes dimensiones y niveles, armónicos respecto del resto del conjunto. El proyecto del palco fue preparado por la Comisión Técnica de la Comuna, mientras que personal de Carpintería y Electrotécnica se encarga de su ejecución.

Venta de entradas

La Municipalidad y la Comisión Vendimia de Guaymallén informaron que hoy se pondrán en venta las entradas para la fiesta vendimial del sábado.

Personal comunal venderá entradas hoy, mañana y el jueves, de 9,30 a 13, y de 16,30 a 20.30, en la sede de la Dirección Provincial de Turismo y en la Estación Terminal de Omnibus; y de 18 a 20, en el local de Colombia y Moreno, de Barrio Gomensoro, en Villa Nueva.

Se ha establecido una entrada general y única de $ 15 que abonarán las personas de 13 años en adelante. Los menores de 12 años no pagarán. Se destacó que el comisionado municipal y todos los miembros de la Comisión Vendimia abonarán sus entradas, no así las autoridades oficiales, invitados especiales y periodistas.

Señaló la Comuna de Guaymallén que es su deseo la concurrencia plena de pueblo e instituciones en el acto vendimial del sábado, que tendrá lugar a las 22, en el Club Atlético Argentino, Mitre 1761, de San José, Guaymallén.

Duraznos: precios mínimos para la actual cosecha

El Ministerio de Economía de la Provincia fijó los precios mínimos para el durazno, producción 1975/76, puesto sobre camión, en callejón.

A partir de la variedad "Fortuna", y con exclusión de las variedades "Red Haven", "Dixie Red" y "Capitán Flores", se establecieron los siguientes precios: a) primera calidad, peso mínimo de 90 gramos, sin defectos, el kilogramo $ 10,50; b) segunda calidad, peso mínimo de 90 gramos, con defecto el kilogramo $ 7,35; y c), tercera calidad, peso máximo de 90 gramos, destinado a otros usos industriales, no al envasado natural, el kilogramo pesos 3,47.

También se fijó en $ 7,35 el precio mínimo para el durazno destinado al consumo en fresco, o sea el 70% del precio del de primera calidad para envasado.

Se estableció además en pesos 0,50, el flete por kilogramo, y se determinó las siguientes condiciones de pago: 30% al contado, y el saldo en 6 cuotas mensuales, iguales y consecutivas, la primera de ellas con vencimiento el 30 de abril de 1976 y documentadas. Las cuatro últimas cuotas devengaran el interés fijado por el Banco de la Nación Argentina para operaciones comunes de crédito.

Vence plazo en el Instituto del Becario

Hasta el 16 del corriente podrán presentar los requisitos exigidos en su oportunidad, los aspirantes a becas que llenaron los respectivos formularios de solicitud en la época de inscripción en el Instituto Becario.

El organismo, dependiente del Ministerio de Cultura y Educación de la provincia, informó que, de no ser cumplimentados esos requisitos antes del plazo indicado, no se dará trámite al expediente.

Pagarán a los docentes una retroactividad

La tesorería de la Dirección General de Escuelas entregará hoy, a partir de las 11, las planillas para el pago de las retroactividades. Enviará planillas y giros a las sucursales bancarias. El pago incluye también al personal administrativo.

Jubilaciones

Caja de Servicios Públicos y Ferroviaria. — La Caja Nacional de Ahorro y Seguro continuará hoy, de 7.15 a 10, los pagos de jubilaciones y pensiones de la ex-Caja 10.650 Personal Ferroviario.

Un asesor fue designado en Obras Públicas

El Ministerio de Obras y Servicios Públicos, mediante resolución Nº 4, encomendó al agrimensor Mario Jorge Gomensoro las funciones de asesor de gabinete de la referida cartera.

El agrimensor Gomensoro desempeñará su cargo con carácter ad-honorem y al título de colaboración, sin perjuicio de las labores que le competen como secretario general de la Dirección Provincial de Vialidad.

Entidades Diversas

Gran Fraternidad Universal -Línea Solar. — Esta entidad, con sede en Godoy Cruz 453, recordará el natalicio de su fundador, Serge Reynaud de la Ferriere. Con tal motivo ha organizado los siguientes actos: hoy a las 20.30, curso de cocina vegetariana, el 15, a las 20.30, taro egipcio; el 17, a las 9.30, exhibición de yoga infantil en la rotonda del parque San Martín, y a las 20.30, declamación, cantos, números artísticos y copetín en la sede central; el 18, a las 9.30, entrega de canastillas con ropa para bebé en el Hospital Emilio Civit, a las 11.30 antonas, y a las 12.30, almuerzo y charla alusiva.

Gran Fraternidad Universal Fundación doctor Serge Reynaud de la Ferriere. — Esta entidad, ubicada en Colón 658, informó que se realizarán hoy los actos en recordación de su fundador; a las 18.30, exhibición de gimnasia psicofísica y yoga en la Penitenciaría de Mendoza, seguida de un recital folklórico; a las 20.30, en el auditorio de LRA Radio Nacional Mendoza, Emilio Civit 460, conferencia a cargo de la dietista Elsa de Cervilla, sobre el tema "La importancia de la alimentación en nuestra evolución"; a las 21.30, inauguración de la exposición pictórica presentada por Coca Vicente y Elisabeth Orozco, en Colón 658, ciudad.

Prorrogóse la licitación de quioscos

La Municipalidad de la Ciudad capital dispuso prorrogar hasta el 16 de febrero a las 10 la licitación pública destinada a la adjudicación de concesiones para la explotación de quioscos municipales para la venta de diarios, revistas, golosinas, etc., dentro del radio de la ciudad capital.

Los pliegos de condiciones reformados, deben ser solicitados por los interesados en el Departamento de Compras, Licitaciones y Concursos de la Municipalidad de la Capital, 9 de Julio 600, 6º piso.

Conferencia sobre lucha antigranizo

El Seguro Agrícola de la Provincia informó que mañana, a las 10, dará una conferencia sobre lucha antigranizo el doctor Ezio Rossini, director del "Ufficio Centrale di Economia Agraria", de Roma.

La disertación se efectuará en la sede del organismo, avenida San Martín 1143, primer piso.

Tres policías detenidos por intentar matar a un chileno

Lo hirieron de 5 tiros y le robaron dinero. Fue intervenida la Comisaría Tercera

Las expectativas creadas en torno de un grave episodio ocurrido el viernes último en un desolado paraje cercano a nuestra capital —versiones que se mantenían sin confirmación— resultaron satisfechas ayer cuando redactores de LOS ANDES y "El Andino" pudieron llegar hasta la víctima del hecho, conocer detalles inéditos hasta ese momento y obtener un comunicado de la Jefatura de Policía mediante el cual se ratifica lo ocurrido. Aquel día, en horas de la noche, un ciudadano chileno había sido conducido a un lugar desierto y herido de cinco balazos por dos oficiales de policía y un agente, quienes se encuentran detenidos en averiguación de apremios ilegales, tentativa de homicidio calificado y hurto. La víctima del ataque se halla internada en el Hospital Central y fue identificada como Luis Joel Soto Vera o Miguel Hidalgo Zúñiga, de 22 años, sindicado como punguista internacional, el que habría arribado a Mendoza hace corto tiempo.

El examen médico estableció que Soto Vera o Zúñiga presenta una herida en fosa nasal izquierda sin orificio de salida y otras cuatro en occipital izquierdo, cuello y glúteos, además de escoriaciones varias. También se dijo que los oficiales detenidos son los subayudantes José Julián Jury, de la última promoción de la escuela de cadetes "José de San Martín"; Alfredo Enrique Segovia, de la promoción 1974 (de la que egresó con uno de los mayores promedios) y el agente José Nelson Lozano.

Las versiones

El periodismo tomó conocimiento de este hecho el mismo día de ocurido, pero en un primer momento se negó que hubiese sucedido. Al día siguiente trascendieron otros detalles y si bien se tenía casi la certeza de lo sucedido, la falta de confirmación oficial y de la localización de la víctima, hacía perder solidez al trascendido. El domingo no dieron resultado las consultas en hospitales y clínicas y tampoco entre los altos jefes de la repartición, aunque se hizo destacar que se "habían tomado las medidas correspondientes desde un primer momento para dejar totalmente aclarado cualquier suceso criminal que pudiese haber ocurrido", orden que se adjudicó al propio titular de la repartición, vicecomodoro Julio César Santuccione y que compartía plenamente —se agregó— el subjefe, comisario general Ramón Armando Arrieta Cortez.

La falta de información oficial en la mañana de ayer determinó que el periodismo intensificara su búsqueda, hasta que se concretó el hallazgo del herido, al tiempo que surgían otros pormenores del gravísimo hecho.

De acuerdo a esas versiones, Soto Vera o Zúñiga había sido arrestado por una comisión policial de la seccional Tercera el miércoles de la semana pasada y conducido a la comisaría, pero su ingreso no se hizo constar en el libro de guardia. Al parecer, y siempre de acuerdo a lo informado por fuentes serias, el detenido habría sido sometido a intenso interrogatorio durante 48 horas acerca de diversos hurtos registrados en la zona céntrica, interrogatorio que habría dejado huellas en el supuesto delincuente.

Deciden ultimarlo

El viernes al atardecer —siempre de acuerdo a la versión— el detenido habría sido introducido por los tres policías en un vehículo pequeño, propiedad de un familiar de uno de los ejecutores, y llevado por zonas serranas, aparentemente Los Papagallos. En torno de esto hay confusiones, pues Soto Vera o Zúñiga no quiso verse comprometido con la policía en un primer momento, por temor, y dijo que lo condujeron en un Fiat chico, color rojo (habría sido un Citroen) y mencionó Los Papagallos, tal vez influido por la constante mención de este paraje en los medios periodísticos.

Lo que parece más acertado —según se reveló— es que se lo habría llevado a un desolado sitio de Las Heras (El Borbollón o cercanías de la fábrica Minetti), en donde al parecer se lo habría hecho correr mientras le disparaban por la espalda supuestamente con revólveres calibre 22 y 32. Los dos primeros impactos los habría recibido en los glúteos y luego en el cuello y la cabeza, cayendo en un pequeño barranco. No se sabe si el tiro en la nariz fue hecho con posterioridad.

Lo cierto es que Soto Vera o Zúñiga se hizo pasar por muerto y sus frustrados asesinos emprendieron el regreso, ocasión en que se repartieron 2.000 pesos y el reloj de la víctima.

Es auxiliado

Habría contado el herido que sus captores lo trasladaron por un lugar en donde debió pasar un alambrado y una acequia. Cuando estuvo seguro que lo habían abandonado, comenzó a arrastrarse y caminar como pudo hasta la ruta, en donde lo recogió un camionero, que lo trasladó hasta el hospital Central.

Las primeras actuaciones las realizó la seccional 33ª por cuanto el herido habría manifestado que el paraje de su fracasada ejecución era Los Papagallos, pero luego el sumario habría sido girado a la seccional 16ª de Las Heras.

El sábado, Vera Soto o Zúñiga escapó del hospital —las heridas no le impidieron salir— aparentemente porque venían de Chile familiares suyos, aunque en otras fuentes se dijo que lo hizo por sentirse presa de un gran pánico. Lo importante es que fue detenido a corta distancia por la guardia asignada en la sala del hospital.

Seccional intervenida

Trascendió anoche que el jefe de Policía, vicecomodoro Julio César Santuccione, ordenó la inmediata intervención de la seccional Tercera —cuyo titular se encuentra con licencia— a raíz de los graves hechos producidos, mientras que parte de su personal pasaría a disponibilidad hasta tanto se deslinden responsabilidades.

Se dijo, además, que se había querido llevar la investigación con el máximo secreto posible a fin de que no quedaran dudas ni vacíos en la pesquisa y tenerse la seguridad de que los culpables serían detenidos. Estos habrían confesado la autoría el sábado en la madrugada. Se mencionó también que se secuestraron las armas empleadas, el dinero y reloj robados, habiéndose dado intervención al juez a cargo del Primer Juzgado de Instrucción, doctor Jorge Enrique Marzari Céspedes.

Otros dos casos

Los voceros policiales consultados no disimularon su consternación ante lo sucedido. Hicieron hincapié en la rapidez con que se trabajó y destacaron que si bien "resulta siempre doloroso llegar a conclusiones como la que se han producido, la institución policial está para servir a la comunidad y resguardar la seguridad pública", motivo esencial por el que se ha actuado en este caso como lo manda la ley, sin ocultamientos de ninguna naturaleza y con la rigurosidad pertinente.

En ese sentido, trascendió que en los próximos días podrían quedar totalmente aclarados por lo menos dos asesinatos que tuvieron amplia repercusión y que sucedieron, como tantos otros, en zonas precordilleranas. Se afirmó que las investigaciones se realizan desde hace mucho tiempo y que su aclaración se descuenta por lo avanzado de las diligencias realizadas.

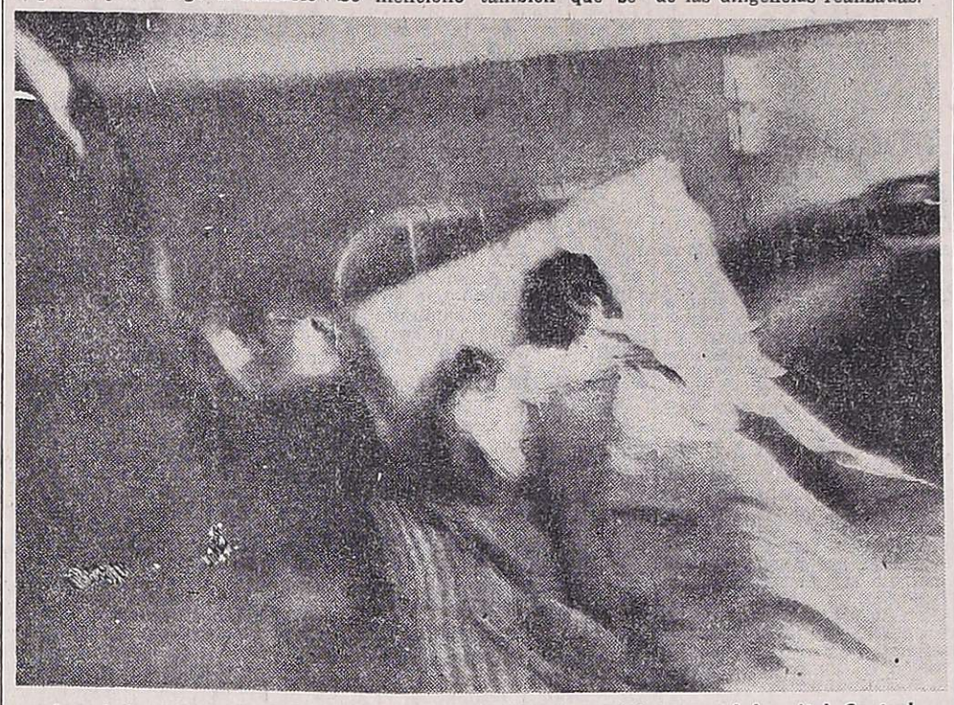

La víctima, Luis José Soto Vera o Miguel Hidalgo Zúñiga, en el hospital Central. La única foto obtenida, durante un brevísimo y nervioso diálogo con dos periodistas de LOS ANDES y "El Andino".

Las declaraciones de la víctima en el hospitál

En los últimos tres días había sido prácticamente imposible ubicar el lugar en donde era asistida la víctima —cuya primera identidad fue conocida mal, es decir como Juan Hidalgo— motivo por el cual la investigación periodística parecía haber llegado a un límite. Con todo, en la mañana de ayer se obtuvo una pista: el herido podría estar internado en el Hospital Central, cuarto piso.

Dos periodistas de LOS ANDES y "El Andino", acompañados por un fotógrafo, se dirigieron al nosocomio e ingresaron por una puerta lateral, para subir por un ascensor de servicio, entre personal de enfermería.

"Mire, creo que la persona que ustedes buscan está en la habitación 418 del ala Este", respondió una empleada. En la sala 418 se encontraba un hombre joven, herido de bala, pero ante la pregunta concreta de uno de los periodistas, destacó que su agresor era el suegro.

Al desandar el largo pasillo del cuarto piso y ya con la impresión de que el herido podría estar en otro nosocomio —tal vez en una clínica privada— se obtuvo el dato preciso: el hombre buscado estaría en la sala 113, del primer piso, cama 2.

Cuando los periodistas entraron en la sala grande ocupada por varios enfermos y preguntaron cuál era la cama 2, se levantó un brazo en el costado Oeste. Dos policías uniformados, vigilantes desde la sala de enfermeras, un reducto de amplios ventanales, corrieron en procura de los redactores, pero el diálogo con el herido se había producido:

—¿Usted es el baleado?
—Sí.
—¿Quién lo baleó?
—La policía.
—¿Cómo se llama?
—Miguel Hidalgo Zúñiga.
—¿Qué edad tiene?
—22 años.
—¿Quiénes fueron?
—Los de la Tercera.
—¿Dónde ocurrió..?

La última pregunta quedó sin respuesta. Los dos policías sacaron de la sala a los tres periodistas sin violencia, correctamente, pero con energía. Todo había ocurrido en pocos segundos, nerviosamente, al punto que el fotógrafo alcanzó a registrar una sola nota. Eran las 12.40.

Hidalgo Zúñiga dio la impresión de ser un hombre fornido, de mediana estatura, cabello negro, tez morena. En la fosa nasal izquierda tenía rastros de sangre, pero por su forma de responder y la vitalidad que demostraba, no presentaba un cuadro delicado. Incluso, sorprendido por la rapidez de los acontecimientos, hasta se sentó brevemente en la cama.

Mathus: "La Policía está activamente abocada al esclarecimiento del caso"

El ministro de Gobierno, doctor Isaías Mathus, declaró a los periodistas que la policía se halla activamente abocada al esclarecimiento total del caso del ciudadano chileno cuyo intento de asesinato se atribuye a miembros de la misma repartición policial.

Dijo que, en su calidad de ministro, tuvo desde el primer momento información oficial provista por la Jefatura de Policía. Destacó que esa jefatura, al tener conocimiento del ingreso del herido en el Hospital Central, inició la investigación y que el Ministerio de Gobierno recomendó agotar los esfuerzos para aclarar lo ocurrido.

Expresó que el sumario está casi concluido, y que el procedimiento se inició a raíz de acusaciones que fueron formuladas contra personal policial de la Seccional Tercera.

Acusados

Destacó el ministro el hecho de que el herido intentó escapar del hospital y que fue nuevamente detenido por la policía a efectos de continuar la indagación.

Informó que, en principio, se imputaría la comisión del delito de tentativa de homicidio a los oficiales sub-ayudantes Alfredo Enrique Segovia y José Julián Jury, y al agente José Nelson Lozano, los cuales se encuentran detenidos y a disposición del juez del Primer Juzgado de Instrucción.

Agregó que la Seccional Tercera de la policía está intervenida por la jefatura de la repartición.

Señaló el doctor Mathus que la víctima sería un delincuente internacional que pretendió ingresar en el país con un pasaporte falso, y que su verdadero nombre sería Luis Joel Soto Vera.

Finalmente, dijo que se han labrado las actuaciones correspondientes con intervención de la Policía Federal.

El informe oficial de la Jefatura de Policía

La Jefatura de Policía comunicó que "el nueve del actual ingresó al Hospital Central una persona que dijo llamarse Miguel Hidalgo Zúñiga, de nacionalidad chilena, el que presentaba varios impactos de bala.

"En conocimiento del hecho, la Unidad Regional Uno, se abocó de inmediato al esclarecimiento del mismo, y al surgir sospechas hacia personal de la Seccional Tercera, pese a las versiones facilitadas por Hidalgo, que confundía con datos, filiaciones y lugares inexactos, es que tras paciente investigación se logra determinar responsabilidad sobre los oficiales subayudantes: Alfredo Enrique Segovia y José Julián Jury y el agente José Nelson Lozano, procediendo a su detención preventiva, se logra el secuestro de elementos de prueba y su inmediata disposición al Primer Juzgado de Instrucción en Feria, magistrado que entiende la causa.

"Con respecto a Miguel Hidalgo Zúñiga, quien se asiste en el Hospital Central de esta ciudad, el mismo burlando la guardia policial, pretende darse a la fuga, emergencia ésta que permite una nueva investigación a la autoridad policial, y se establece que se trataría de Luis Joel Soto Vera, quien mediante la utilización de pasaporte falso pretendía ingresar al país, encubriendo su verdadera personalidad y profesión de punguista internacional. Esta nueva situación ilegal da lugar al procesamiento del causante con intervención de la justicia federal de turno".

Plaza Hotel: singular pasajero hizo cambiar la pintura de su suite

Un singular pasajero tuvo el Plaza Hotel desde las 13 del sábado último hasta las 17 de ayer.

Se trata de Prem Pal Singh Rawat, de nacionalidad india, residente en Colorado, Estados Unidos de Norteamérica, y que llegó a nuestra provincia procedente de Buenos Aires.

Rawat presidió en el Plaza Hotel una reunión internacional de la Organización DUO, presuntamente religiosa, y a la que asistieron sólo 12 personas, entre ellas el representante de Chile que es a su vez delegado de la organización para Sudamérica. Al parecer la reunión fue realizada en Mendoza pues no se habría permitido el ingreso de Rawat, a la vecina república de Chile.

De sólo 25 años de edad, Rawat, durante su estada en el Plaza Hotel exigió por intermedio de sus seguidores que se pintara totalmente su suite —porque no le gustaba el color— y las escaleras de acceso a ella; que se cambiara los cortinados, y se pusieran sillones nuevos. En las tareas de refacción tomaron parte jóvenes acólitos de Rawat de nuestra provincia.

La comida que ingirieron durante su estada en Mendoza los participantes en la reunión no fue la preparada en las cocinas del Plaza Hotel, sino que fue traída desde fuera. Rawat era servido en una mesa nueva con manteles bordados, que se utilizaron especialmente para él y que proporcionó la gente de Mendoza.

Además de la suite de Rawat, se ocuparon otros tres departamentos. En forma permanente dos o tres jóvenes, de 20 a 25 años de edad, custodiaban al visitante, cuyas habitaciones tampoco podían ser atendidas por el personal de servicio del hotel, sino por sus seguidores. Rawat pidió además una puerta lateral para poder salir e ingresar al hotel "sin ver gente". Ello no ocurrió —sin embargo— y el singular pasajero debió utilizar la puerta principal de acceso.

Aunque pudo ser visto en público en rara ocasión durante su permanencia en Mendoza, se dijo que Rawat se presentaba vestido normalmente, siendo llamativa únicamente su presencia por su bigote, barba y largo cabello.

Una asociación vecinal fue intervenida

Fue intervenida administrativamente la "Asociación Vecinal de Fomento Edilicio Barrio Zapata", con personería jurídica acordada mediante decreto 151/61.

La medida fue dispuesta por la Intervención Federal en la Provincia, mediante decreto, en el que también se designa interventor de la citada entidad, con carácter ad-honorem, al señor Roberto Justo Barrera.

El decreto especifica que la medida ha sido tomada en razón del incumplimiento de las obligaciones legales y estatutarias por parte de quienes integraban sus cuerpos orgánicos. Se da también un plazo de 180 días al interventor para que proceda a la normalización de la entidad, debiendo elevar un amplio informe de su actuación.

Entidades de bien público

Rotary Club Mendoza Sur. Realizará hoy a las 21.30 su habitual reunión de trabajo en las instalaciones del Golf Club. En la charla de clasificación, el socio Enrique Knoll se referirá a "Origen y fundamento del aguinaldo". La información rotaria estará a cargo del comité respectivo.

Club de Leones de Luján. - En la Sociedad Italiana de Luján se reunirá la entidad del epígrafe hoy a las 22, a fin de tratar asuntos relacionados con el comienzo de la construcción del consultorio médico gratuito; además, la charla sobre instrucción leonística estará a cargo del ingeniero Miguel Angel Cajal. El presidente del club, señor José Gil Sanz, expondrá el plan de trabajo a desarrollar en 1976, en él figura la cosecha de uva en parrales familiares, para lo cual los posibles donantes deberán ofrecer el fruto a los teléfonos 980564, 980536, 980615, 980600 y 222975. Se evaluará también el acto de la entrega de carta constitutiva al flamante Club Leo Alma de Luján, que integran 17 jóvenes y preside Marcelo Mosconi.

Club de Leones de Las Heras. Hoy a las 21.30, en el Club Social Las Heras, Belgrano 553, realizará su tradicional cena plenaria de enero, dedicada a la "Reiteración y reafirmación leonística". La recordación de los socios fundadores de la entidad estará a cargo de Miguel Visciglia, en representación de la delegación de leos de Las Heras especialmente invitados, quien desarrollará el tema "1917, nace el leonismo con Melvin Jones". El contador Carmelo Rocasalva, en la charla leonística, expondrá sobre "Apreciaciones acerca de visitas de extensión y acercamiento leonístico".

Por su parte, el comité juvenil pro-Club Leo de Las Heras se reunirá a partir de las 19.30 en Copacabana 333, oportunidad en que se tratará el tema "Liderazgo, experiencia y oportunidad".

Rotary Club Godoy Cruz. - Realizará su habitual reunión hoy a las 21.30, en la Sociedad Alemana "Carlos Fader", Necochea 2261, Godoy Cruz. La difusión rotaria estará a cargo del señor Alejo Norberto Menéndez.

Rotary Club Maipú. — Hoy, a las 21.30, en Godoy Cruz 70, se reunirán los socios de la entidad. La charla de clasificación estará a cargo del señor Carlos H. Dolcemáscolo, y la información rotaria la brindará el señor Juan C. Cabrera. A las 20.30, en la misma sede, se reunirá la junta directiva con la presidencia de su titular, señor Adolfo I. Fernández.

Rotary Club Mendoza Este. En su local de Entre Ríos 358, se reunirán hoy a las 22 los socios de la entidad. La información rotaria estará a cargo del señor Roberto Ventura, y luego continuará la asamblea de socios.

Rotary Club Godoy Cruz. — Realizará su habitual reunión hoy a las 21.30, en la Sociedad Alemana "Carlos Fader", Necochea 2261, Godoy Cruz. La difusión rotaria estará a cargo del señor Alejo Norberto Menéndez.

Lotería de Reyes: dos personas cobraron ayer $ 200 millones m/n.

Dos cheques, unos por 132 millones 750.000 pesos moneda nacional y otro por 66.375.000 pesos de igual moneda, entregó ayer el presidente del Banco de Previsión Social de Mendoza, señor Juan Agustín Petrich, a dos ganadores del reciente sorteo de Reyes de la Lotería provincial. Los beneficiarios fueron el señor Félix Riveros (52 años, casado, dos hijos y dos nietos), poseedor de dos quintos del número favorecido, y la señora Irene Godoy de Pinto (casada, dos hijos y dos nietos), que tiene un quinto. Faltan dos quintos del 25275, primer premio de Reyes, cuyos poseedores aún no se han presentado a cobrar.

El Departamento de Lotería del Banco de Previsión Social destacó también que el sorteo de Reyes marcó un récord de ventas de toda la historia de la Lotería de Mendoza, pues se vendió el 99,52% del total de los números. En nuestra provincia los números en circulación se agotaron en forma total, no así en la provincia de San Juan, desde donde fueron devueltos 218 enteros.

Los ganadores

El señor Riveros es docente de escuelas técnicas, trabajo que desempeña desde hace 23 años. Dijo que una hora antes de que se cerrara la venta de números adquirió el 25275 en la agencia París. Lo paradójico es que el flamante millonario sigue desde hace 21 años el número 19169, sin que nunca haya sacado más que terminación.

Expresó también que con el dinero ayudará a sus hijos. "Yo tengo casa, automóvil, un buen trabajo, y pronto mi jubilación, así es que los ayudaré para que puedan tener ellos también su casa". Un hijo de Riveros contrajo matrimonio el 3 de enero y pasa su luna de miel en Monte Hermoso. "No le diré nada por ahora —aseguró el ganador de Reyes— para que disfrute tranquilo. Lo que sí le voy a mandar son unos pesos como para que la pase mejor".

También "sobre la hora", la señora de Pinto adquirió un quinto del billete luego premiado. "Quería terminación 57, pero era muy tarde y sólo quedaban dos números, así que elegí el 75 porque era 57 al revés. El domingo mi hija estaba leyendo el diario y mirando si había sacado algún premio con otros números que tenía. De repente me pregunta por mi número, le digo que termina en cinco, y me dice que tengo terminación. Lo busco, y se imagina la emoción de ver que era el primer premio".

Con el dinero, la feliz ganadora de la Lotería dijo que primero se ocupará de pagar todas sus deudas, y que luego se irá de vacaciones con su hija. En julio viajará a Miami, Estados Unidos, a ver a su hijo, cuya esposa, en ese mes dará a luz.

Otro de los afortunados ganadores del primer premio de la Lotería de Reyes: el señor Félix Riveros recibe su cheque por m/n 132 millones. Había adquirido dos quintos del número favorecido.

La señora Irene Godoy de Pinto recibe de manos del titular del Banco de Previsión, señor Petrich, un cheque por m/n 66.375.000 al ser poseedora de un quinto del 25275.

Adhesión total al paro de ayer de los gastronómicos

Total adhesión al paro por 24 horas dispuesto para la víspera por el gremio gastronómico, se registró ayer. Como se informó oportunamente, la medida fue resuelta en repudio por el asesinato del dirigente de esa agrupación sindical, Néstor López.

En diálogo con el titular de la Unión Trabajadores Gastronómicos regional Mendoza, Ignacio Alonso, el gremialista expresó su satisfacción por la respuesta obtenida por parte de los afiliados ante la disposición de efectuar el paro. Informó que se están realizando diversas gestiones a los fines de lograr el esclarecimiento del asesinato de Néstor López y garantías suficientes para evitar la repetición de hechos de esa índole. En tal sentido, expresó, se cursaron telegramas al Ministerio del Interior, al Poder Ejecutivo Nacional y a la Intervención Federal, y se establecieron diversos contactos ante la Jefatura de Policía. Calificó a la situación imperante como de "lamentable por la falta de seguridad existente".

Reconocimiento

A través de un comunicado, la Unión Trabajadores Gastronómicos de la República Argentina, seccional Mendoza, se dirigió a sus afiliados con el objeto de "hacerles llegar el profundo reconocimiento por la disciplina demostrada en el paro total de actividades efectuado en señal de repudio por el brutal asesinato cometido en la persona del compañero Néstor López, secretario de Organización de esta entidad". Luego manifiesta "que la unidad de los compañeros gastronómicos demostrada en este gesto de repudio, como así en cualquier otro que dispongan los cuerpos orgánicos, logrará que la brutal acción cometida contra el compañero López no quede impune y los culpables que hasta ahora transitan libremente por las calles de nuestra provincia expíen sus orgías de sangre con todo el peso de la ley".

SOL 702

UN SISTEMA PARA DISFRUTAR LO MEJOR DEL SUR.

El sistema Sol Jet. El único que puede ofrecerle tours a Bariloche, San Martín de los Andes, -solos y combinados-, y uno totalmente sorprendente: "BUCEANDO EN PUERTO MADRYN".
Todos planeados hasta el más mínimo detalle.
Traslado en Jet, de AUSTRAL LINEAS AEREAS, alojamiento en hoteles de primera categoría con desayuno y cena incluídos, guías exclusivos que conocen cada lugar y sus secretos.
Para que usted no sufra el menor inconveniente.
Y aproveche cada uno de los 8 días en todas sus posibilidades.

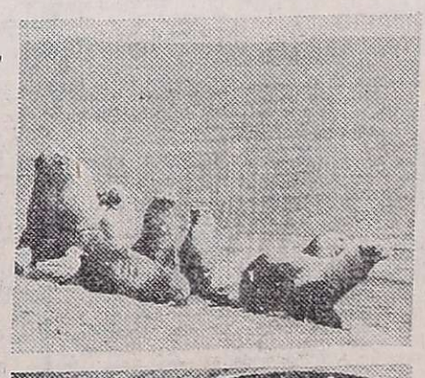

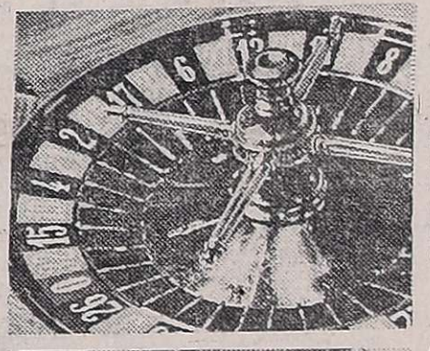

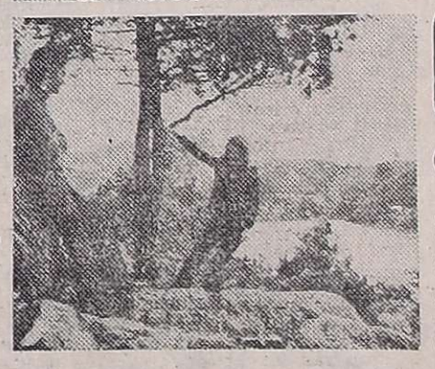

BUCEANDO EN PUERTO MADRYN un tour casi fantástico que le permitirá conocer en la Península de Valdés, la única elefantería continental del planeta, la extraña Isla de los Pájaros y emprender -con el entrenamiento y el equipo de buceo adecuados- una excursión acuática al Parque Submarino, que posee una variada y colorida fauna.
$ 2.158.- Precio total contado, $ 17.900.-
Y para que no se pierda BARILOCHE, Sol Jet le propone una excursión combinada con Península de Valdés, **$ 2.103.-** Precio total contado, $ 17.500.-

BARILOCHE un clásico, en distintas versiones. BARILOCHE BRILLANTE, BARILOCHE AL SOL, BARILOCHE EN VERANO, y un tour para que usted maneje el itinerario a su gusto: DESCUBRIENDO BARILOCHE, con un coche a su disposición.

Desde **$ 1.696.-** Precio total contado, desde $ 14.500.-

SAN MARTIN DE LOS ANDES desde el Cerro Chapelco -donde está el centro de esquí más moderno de Latinoamérica- disfrute de la vista panorámica del lago Lácar y de la comodidad exclusiva que le brinda el moderno hotel "SOL DE LOS ANDES".
Desde **$ 1.696.-** Precio total contado, desde $ 14.500.-
Y para que no se pierda BARILOCHE, Sol Jet le propone una excursión combinada: SAN MARTIN DE LOS ANDES/ BARILOCHE, **$ 2.239.-** Precio total contado, $ 18.500.-

Para novios plan especial, incluye noche de bodas en el Sheraton Hotel o en el Alvear Palace Hotel.
Otros destinos por Sol Jet: Norte, Bariloche-Mar del Plata, Laguna (Brasil).

SOL JET
TURISMO DE ALTO VUELO
SOL JET S.A. Empresa de Viajes y Turismo
Res. D.N.S.T. 0540/73 — Legajo Nº 403
Sarmiento 256
Tel. 249101 y 249102 (Mendoza).
Su agente de viajes nos conoce bien, visítelo.
O consulte en Austral Líneas Aéreas.

SISTEMA SOL JET: PARA QUE PUEDA SALIR DE VACACIONES.

MARCOS DE MADERA • PUERTAS: PORCH - TABLEROS - PLACAS • PORTONES • PORTADAS • FRENTES PLACARDS • VENTANAS CORREDIZAS Y DE ABRIR CON CORTINAS O CELOSIAS • MARCOS DE CHAPA

FAVEN'S

PRODUCCION NORMALIZADA de CARPINTERIA de OBRA METALICA, MADERA y COMBINADA
PLANES OFICIALES de VIVIENDA: EVA PERON 17 de OCTUBRE ALBORADA
los conforma técnica y económicamente
Adquiéralas a nuestros Distribuidores en todo el País

Planta Industrial Administración y Ventas CAÑADA de GOMEZ 2746
TEL. 68-0313-5472-9541 Cap. Federal

• PUERTAS: PORCH - TABLEROS - PLACAS • PORTONES • PORTADAS • FRENTES PLACARDS • VENTANAS CORREDIZAS Y DE ABRIR CON CORTINAS O CELOSIAS

AVISOS FUNEBRES

SEPELIOS

✝

TERESA ROSSINI Vda. DE SANMARCO

Q. E. P. D.

Falleció el 12-I-1976

Sus hijos: Jorge Omar y Rosa Zulema; sus padres: Roberto Rossini y María Cattaldi; sus hermanos: Venancio, José y Emilio Amadeo Rossini; su futura hija política: Delia Luquez; hermanos políticos: Dora Ramos e Isabel Briseño, Miguel, José, Horacio, Juan, Lucía, Carmen y Abdo; sobrinos, primos y demás deudos, participan su fallecimiento e invitan al sepelio de sus restos hoy a las 16.30 en el cementerio de Palmira. Casa mortuoria: Calle Nº 2 y Ruta 7, San Roque. - Servicio: Cochería Milio, San Martín.
13|1|F|41005|13|1

✝ **TERESA ROSSINI Vda. DE SAMMARCO. - Q. E. P. D. - Falleció el 12-I-1976.** Alejandro Migliorelli y Sra.; sus hijos: Elva y Carlos Puppato, Nelo y Sra. Olga Badel, Norberto y Sra. Inés (tía); primos: Orlanda de Bonifacheti, Eduardo y Sra. Emma y Agustín y primos políticos, participan con pesar su fallecimiento e invitan al sepelio de sus restos. 13|1|F|41006|13|1

✝ **TERESA ROSSINI Vda. DE SAMMARCO. - Q. E. P. D. - Falleció el 12-I-1976.** Sus sobrinos: Natalio, Josefina, Rolando, José, Angel, Silvana, Josefa, Irma, Mirta, Silvia, Claudio, Pedro, Oscar, Juan, Josefa y Miguel, participan su fallecimiento e invitan al sepelio de sus restos. 13|1|F|41006|13|1

✝ **TERESA ROSSINI Vda. DE SAMMARCO. - Q. E. P. D. - Falleció el 12-I-1976.** Gladys Acelina Monassa de Lanatti, Juan Antonio Monassa, Ramona Arce de Monassa y Juan Monassa, participan con pesar el fallecimiento de su comadre y amiga e invitan al sepelio de sus restos. 13|1|F|41006|13|1

✝ **TERESA ROSSINI Vda. DE SAMMARCO. - Q. E. P. D. - Falleció el 12-I-1976.** Marcelo Quiroga, Humberto Oggero, Alberto Luque, Pedro Montenegro, Octavio Tuzzi, Eduardo Aguirre, Agustín Oggero, Ramón Quiroga, Marcos Pinela Guido Gracelli, Orlando Spurio y sus respectivas filias., participan con pesar el fallecimiento de su amigo e invitan al sepelio de sus restos. 13|1|F|41006|13|1

✝ **TERESA ROSSINI Vda. DE SAMMARCO. - Q. E. P. D. - Falleció el 12-I-1976.** Carlos Lobo y flia., participan con pesar su fallecimiento e invitan al sepelio de sus restos. 13|1|F|41006|13|1

✝ **TERESA ROSSINI Vda. DE SAMMARCO. - Q. E. P. D. - Falleció el 12-I-1976.** Central del Automóvil, participa con pesar el fallecimiento de la madre de su estimado amigo Jorge e invita al sepelio de sus restos. 13|1|F|41006|13|1

✝ **TERESA ROSSINI Vda. DE SAMMARCO. - Q. E. P. D. - Falleció el 12-I-1976.** Carlos Caballi y flia., participan con pesar el fallecimiento de la madre de su querido y gran amigo e invitan al sepelio de sus restos. 13|1|F|41006|13|1

✝ **TERESA ROSSINI Vda. DE SAMMARCO. - Q. E. P. D. - Falleció el 12-I-1976.** La Cooperativa C.I.T., participa con pesar el fallecimiento de la madre de su colaborador, Sr. Jorge Sammarco e invita al sepelio de sus restos. 13|1|F|41006|13|1

✝ **TERESA ROSSINI Vda. DE SAMMARCO. - Q. E. P. D. - Falleció el 12-I-1976.** El personal del Banco de Previsión Social, sucursal San Martín, participa con profundo dolor el fallecimiento de la madre de su compañero de tareas Sr. Jorge Omar Sammarco e invita al sepelio de sus restos. 13|1|F|41006|13|1

✝ **TERESA ROSSINI Vda. DE SAMMARCO. - Q. E. P. D. - Falleció el 12-I-1976.** El consejo de administración de la Cooperativa de Consumo Patricias Mendocinas Ltda., participa el fallecimiento de la madre de su secretario Sr. Jorge Omar Sanmarco, e invita al sepelio de sus restos. 13|1|F|41006|13|1

✝

BLANCA DELGADO DE MERCURI

Q.E.P.D.

Falleció el 12-I-1976

Su esposo, Florencio M. Mercuri; hijos: Luis, Petrona, Jorge, Gumersindo Liberato, José, Eugenia, Alejandrina y Carlina; hijos políticos: Argentino Musri, José Orioli, Adolfina Panella, Susana Silva, Tomasa García y Jorge Ceccotti y Jorge Balado hermanos, hermanos políticos, nietos, bisnietos y demás familiares, participan con pesar su fallecimiento e invitan al sepelio de sus restos, hoy, a las 18 hs., en el cementerio de Maipú. Casa de duelo: Mercuri s|n., Barrancas, Maipú. - Servicio: Cochería Flores, San Martín. 13|1|F|41008|13|1

✝ **BLANCA DELGADO DE MERCURI - Q.E.P.D. - Falleció el 12-I-76.** - Su hija política, María A. Morales Vda. de Mercuri; nietos: Germán Roberto, Máximo Tubalcaín, María Enriqueta y Juan Bautista; nietos políticos Tullio Héctor Braschi, Luisa Carvalli de Mercuri, Pascua Chavero de Mercuri y María Salinas de Mercuri; bisnietos Tullio Héctor, Germán Alfredo, Luis Roberto, María Lourdes, Rosa Marcela, Adrián, Walter y María Karina, participan con sumo pesar su fallecimiento e invitan al sepelio de sus restos.
13|1|C|539|13|1

✝ **BLANCA DELGADO DE MERCURI - Q.E.P.D. - Falleció el 12-I-76.** - Enrique Dohmen y familia, Elba Canessa de Romero y familia, Abraham Perancho y familia y Jovino Moreno, participan su fallecimiento e invitan al sepelio de sus restos.

✝ **BLANCA DELGADO DE MERCURI - Q.E.P.D. - Falleció el 12-I-76.** - Florencio A. Ortiz y familia, participan con pesar el fallecimiento de su apreciada amiga e invitan al sepelio de sus restos. 13|1|F|41009|13|1

✝ **BLANCA DELGADO de MERCURI. - Q.E.P.D. - Falleció el 12-I-76.** - Los compañeros de su hijo Liberato, de la sección Expedición de Cristalerías de Cuyo, participan su fallecimiento e invitan al sepelio de sus restos. 13|1|F|41011|13|1

✝

MARGARITA CACCAMO

Viuda de CUZZOCREA

Q.E.P.D.

Falleció el 12-I-1976

Sus hijos: Chicha, José y María (ausente); hijos políticos: Antonio Angelone y Antonio Moravitto (ausente); nietos: Chicha, Tita y Nini Angelone y Silvia Cuzzocrea, Totó y Graciela Moravitto (ausentes); nieto político, Camilo Neri; bisnietos: Jorgito y Marita Neri, participan su fallecimiento e invitan al sepelio de sus restos, hoy, a las 11 horas, en el cementerio de la Capital. Casa de duelo: San Martín 1943, Las Heras. Servicio: Casa Loreti y Cía.
13|1|F|41001|13|1

✝ **MARGARITA CACCAMO VDA. DE CUZZOCREA - Q. E. P. D.** Falleció el 12-I-1976 - Juan Neri y Flia., José Neri y Flia., Carlos Neri y Flia. participan con profundo dolor el fallecimiento de la abuela de su hija política y hermana política Consuelo Angelone e invitan a acompañar sus restos. 13|1|C|559|13|1

✝ **GABRIELA ANGELICA GONZALEZ SEREY - Q.E.P.D. -** Falleció el 11-I-76. - Sus padres: Guillermo Antonio González y Aida Edelmira Serey de González; su novio: José Andrés Páez; hermanos: Leonel Rigoberto, Guillermo Lázaro (ausente), Elsa Elena y Anabel del Carmen; hija política: María Cristina Ascul; sobrino, Leonel Antonio; tío, Ulises Eugenio Serey y demás deudos, participan su fallecimiento e invitan al sepelio de sus restos, hoy, a las 11 hs., en el cementerio de Guaymallén. Casa de duelo: Allayme 108, San José, Guaymallén.
13|1|C|583|13|1

✝ **GABRIELA ANGELICA GONZALEZ SEREY - Q.E.P.D. -** Falleció el 11-I-76. - Sus amigos: Luis Humberto Fragapane, Alicia Lucentini de Fragapane, Humberto Fragapane, Carlos Fernando Dillón, Luisa del Carmen Lucentini de Dillón, Fernanda Dillón, Duvillo Armando Lucentini, Pedro Armando Lucentini, Salvador San Filippo, Dolores Vargas de San Filippo, Froilán Montiveros, Ramona Bibou de Montiveros, Antonio Montiveros, Carmen de Montiveros, Eduardo Montiveros, Cristina Montiveros de Presce, Miguel Presce, Liliana Montiveros, Josefina Castillo de Leanza, Carmen Castillo de Leanza y Carlos Escobar, participan su fallecimiento e invitan al sepelio de sus restos. 13|1|C|583|13|1

✝ **JOSE HUMBERTO FERNANDEZ - Q. E. P. D. -** Falleció el 12-I-1976 - Sus desconsolados padres: Mario Oscar Fernández y Adelina Adriana de Fernández; su abuela: Josefina Sánchez, Lucio Juárez y Sra., tíos, primos y demás familiares participan su fallecimiento e invitan al sepelio de sus restos hoy a las 19, en el cementerio de la Capital. Casa mortuoria: Ejército Argentino 963, Las Heras. Servicio Casa Flores.
13|1|C|299|13|1

✝ **JOSE HUMBERTO FERNANDEZ - Q. E. P. D. -** Falleció el 12-I-1976 - Los compañeros de trabajo de su padre de las Barracas: Maldonado, Reta (h), Reta, Malastesta, Olguin, Ochoa, Guevara, Giménez, Sinatra, Sosa, Guajardo, Cavello y sus respectivas familias participan su fallecimiento e invitan al sepelio de sus restos.
13|1|C|597|13|1

✝ **JOSE HUMBERTO FERNANDEZ - Q. E. P. D. -** Falleció el 12-I-76 - Sus vecinos, familias de: Carrizo, Arrieta, Chabela, Medina, Alfaro, Herrera, Pacheco, Ayala, Balza, Tesoro, Sacchi, Becerra, Calibari, Maldonado, Urqueta, Juárez, Covaleski, Quini, Mamico, Brizuela, Berri, participan su fallecimiento e invitan al sepelio de sus restos
13|1|C|600|13|1

✝ **JOSE HUMBERTO FERNANDEZ - Q. E. P. D. -** Falleció el 12-I-76 - Sus agradecidos amigos: Luis, Jaime, Porota, Grosso, Dora, Dario, Jaimito, Lucho, Manolo, participan el fallecimiento de su querido compañero Josesito e invitan al sepelio de sus restos.
13|1|C|590|13|1

✝ **CARLOS OSCAR QUIROGA - Q.E.P.D. - Falleció el 12-I-76** Su esposa: Bessie Barrera; hijos: Carlos Enrique, Alberto Oscar y Martha Silvia; padres política: Chela Floriani, nietecito Carlitos; futuro hijo político: Roberto Guiñazú; hermanos: Elba Rosa, Yolanda Lidia e Irma Ramona; hermanos políticos: Héctor Guevara, Rubén Romero, Rafael Merenda, Nélida, Juan, Elsa y Julio; sobrinos, primos y demás deudos participan con profundo dolor su fallecimiento e invitan al sepelio que se efectuará hoy, a las 18.30 hs, en el cementerio de Godoy Cruz. Casa mortuoria Guido Spano 695, Dorrego, Guaymallén. Servicio: Juan Alarcón e hijos, G. Cruz.
13|1|F|1014|13|1

✝ **CARLOS OSCAR QUIROGA - Q.E.P.D. - Falleció el 12-I-76** Tomás Videla y Flia., Alfredo Navarrete y Flia., Américo Utrero y Flia., participan con pesar el fallecimiento de su apreciado vecino e invitan al sepelio de sus restos.
13|1|C|564|13|1

✝ **CARLOS OSCAR QUIROGA - Q.E.P.D. - Falleció el 12-I-76** Sus vecinos: Araujo, Asencio, Lorenzo, David, Brunetti, Cattaneo, Ferrer, Giménez, Suárez, Guzmán, Pontino, Peñalba, Valero, participan su fallecimiento e invitan al sepelio de sus restos.
13|1|C|593|13|1

✝ **MANUEL DECARA. - Q.E.P.D. - Falleció el 12-I-1976.** - Su hija: Beatriz Lourdes Decara de López; nieta, Elizabeth, participan con dolor su fallecimiento e invitan a acompañar sus restos. Casa de duelo: Carril Viejo San Juan, El Borbollón, Las Heras, Mendoza.
13|1|C|589|13|1

PARTICIPACIONES

✝ **ROSA RAFAELA YACCARINI DE FREITES.- Q.E.P.D. - Falleció el 11-I-1976.** - El personal directivo, docente, no docente y alumnado de la Escuela del Magisterio participa el fallecimiento de la señora madre de la profesora Nélida M. Freites y de la ex preceptora Rosa A. Freites y que sus restos fueron inhumados en el día de ayer.
13|1|C|414|13|1

✝ **ROSA RAFAELA YACCARINI DE FREITES - QE.P.D. - Se durmió en la Paz del Señor el 11-I-1976** - Silvia Dora Chipont, Nelson Chipont y Flia. (ausentes) participan con profundo y gran dolor tan irreparable pérdida y ruegan una oración a su querida memoria.
13|1|C|531|13|1

✝ **ROSA RAFAELA YACCARINI DE FREITES. - Q.E.P.D. - Falleció el 11-I-76. - C.A.S.R. y B.P.** - La Dirección, comunidad, profesoras y maestras del Colegio Sagrado Corazón, participan con dolor su fallecimiento, y que sus restos fueron inhumados ayer en el cementerio de Godoy Cruz, y piden elevar una oración por su alma. 13|1|C|581|13|1

✝ **ROSA RAFAELA YACCARINI DE FREITES. - Q.E.P.D. - Falleció el 11-I-76. - C.A.S.R. y B.P.** - El decano, personal docente y administrativo de la Facultad de Ciencias Exactas y Físico Naturales de Rivadavia, participan el fallecimiento de la señora madre de su compañera de tareas, señorita profesora Nélida M. Freites, y que sus restos fueron inhumados en el día de ayer.
13|1|F|41002|13|1

✝ **VICENTE CORRENTI - Q. E. P. D. - Falleció el 10-I-1976** El personal de la Suc. Mendoza del Banco de los Andes S. A. participa con profundo pesar el fallecimiento del padre de su querida compañera Coca.
13|1|F|41113|13|1

✝ **ELBA M. ROSAS DE CREMONA - Q. E. P. D. - Falleció el 10-I-1976** - Sus primos Sara Lagos de Navas, María A. Lagos de Hernández, Blanca Lagos de Troncoso, Olga C. Lagos, Raquel A. Lagos de Flitt, Edith J. Lagos, Eduardo J. Lagos; sus primos políticos Perla Olivares, Emilio Flitt y Antonia Bauzá; sus sobrinos, Norma, Eduardo y Carolina; sobrino nieto Carlos Gastón Fusi, participan su fallecimiento.
13|1|C|556|13|1

✝ **ELBA ROSAS DE CREMONA. Q.E.P.D. - Falleció el 10-I-76.** José Abruzzo y Sra., Oscar Reynoso y Flia., y José Carlos Ochoa y Flia., participan con pesar su fallecimiento.
13|1|F|41010|13|1

✝ **ELBA ROSAS de CREMONA. Q. E. P. D. - Falleció trágicamente el 10 - I - 1976.** - Dr. Néstor L. Matuschka y familia, participan el fallecimiento de su digna colaboradora y amiga, e invitan al sepelio de sus restos.
13|1|C|585|13|1

✝ **ELBA ROSAS de CREMONA. Q. E. P. D. - Falleció trágicamente el 10 - I - 1976.** - Francisco Palmisano y Nelly Cremona de Palmisano; sus sobrinos: Mary, Hipólito Toujas y José Federico Ortega y Flia., participan con profundo dolor el fallecimiento de su inolvidable Elbita.
13|1|C|569|13|1

✝ **ARNALDO NICOLAS ZAPATA LANDA - Q.E.P.D. - Falleció el 11-I-76.** - Raúl Alfredo Moyano, María Marta Moyano, María Lidia Moyano de Orioli, María Teresa Moyano, Delia Susana Moyano, Elisa Trinidad Moyano, Juan Antonio Moyano, Mario Rafael Moyano y María Angélica Moyano de Poblet, participan el fallecimiento de su querido primo hermano, y que sus restos fueron inhumados en el día de ayer.
13|1|C|575|13|1

✝ **ARNALDO NICOLAS ZAPATA LANDA - Q.E.P.D. - Falleció el 11-I-76.** - Eurealio José Orioli, Miguel Angel Poblet y Ligia Tomba, participan el fallecimiento de su querido primo político, y que sus restos fueron inhumados en el día de ayer, en el cementerio de la Capital.
13|1|C|575|13|1

✝ **ARNALDO NICOLAS ZAPATA Q.E.P.D. - Falleció el 11-I-1976** El Centro de Suboficiales Retirados de Gendarmería Nacional "Mendoza" participa con pesar el fallecimiento del hermano del directivo suboficial principal (R) don Héctor Horacio Zapata y que sus restos fueron inhumados ayer.
13|1|C|544|13|1

✝ **OSCAR CELESTINO FANTOZZI - Q.E.P.D. - Falleció el 11-I-1976** - Miguel Pérez y señora y Elio Norberto Maggioni y señora participan su fallecimiento.
13|1|37584|13|1

✝ **OSCAR CELESTINO FANTOZZI. - Q.E.P.D. - Falleció el 11-I-76.** - Toni Riera y Sra. Paco Lobato, Norma y Santiago Lobato y Francisco Lobato Fuentes, Francisco Lobato Maña, Eduardo J. Lobato, Ana Cristina, Alfredo (ausente), Rogelia Lobato de Fulca y sus respectivas Flias., participan con pesar su fallecimiento y que sus restos fueron inhumados en el día de ayer.
13|1|F|41013|13|1

✝ **OSCAR CELESTINO FANTOZZI. - Q.E.P.D. - Falleció el 11-I-76.** - José Pedro Leglise y Flia., Armando Bujan (h) y Flia., Héctor Leglise y Flia., Pati Pezé y Flia., Stella Mary Leglise y Ricardo Catalá, participan con profundo pesar su fallecimiento y que sus restos fueron inhumados en el día de ayer en el cementerio de Godoy Cruz.
13|1|F|41013|13|1

✝ **OSCAR CELESTINO FANTOZZI - Q. E. P. D. - Falleció el 11-I-1976** - Espósito Hnos. participa el fallecimiento de su gran amigo y que sus restos fueron inhumados ayer en el cementerio de Godoy Cruz.
13|1|F|37583|13|1

✝ **OSCAR FANTOZZI - Q. E. P. D. - Falleció el 11-I-1976** Su madrina Rosa C. de Racioppi e hijos participan con profundo dolor su fallecimiento.
13|1|C|528|13|1

✝ **SILVANO ALLENDES DIAZ. - Q.E.P.D. - Falleció el 11-I-76.** Elena América Cortés y sus hijitos: Santina, Silvana, Carolina y Cristian Allendes, participan su fallecimiento y que sus restos fueron inhumados en el día de ayer en el cementerio de la Capital.
13|1|C|594|13|1

✝ **SILVANO ALLENDES DIAZ. - Q.E.P.D. - Falleció el 11-I-76.** Filomena viuda de Cortés y familia, Francisco Alaniz y familia, participan su fallecimiento y que sus restos fueron inhumados en el día de ayer.
13|1|C|594|13|1

✝ **SILVANO ALLENDES DIAZ. - Q.E.P.D. - Falleció el 11-I-76.** Sus compadres: Rubén R. Cortés y Ana Cortés viuda de Medalla, Joaquín Bastías y Zulema Cortés de Bastías, participan su fallecimiento y que sus restos fueron inhumados en el día de ayer.
13|1|C|594|13|1

✝ **SILVANO ALLENDES DIAZ. - Q.E.P.D. - Falleció el 11-I-76.** Personal Enfermería Sala 6ta. Hospital Emilio Civit participa con profundo dolor el fallecimiento de su ex compañero.
13|1|C|429|13|1

✝ **ALODIA VALDEZ VDA. DE GOMEZ. - Q.E.P.D. - Falleció el 11-I-76.** - Domingo Gómez y Flia., participan con profundo dolor su fallecimiento y que sus restos fueron inhumados ayer en el cementerio de Rivadavia.
13|1|F|41007|13|1

✝ **SIXTO MANUEL PONCE ACEVEDO - Q.E.P.D. - Falleció el 11-I-1976.** - C. A. S. R. y B. P. Sus desconsolados hermanos: Matilde Angela, Natalio Emilio y Petrona de Alejandría, participan su fallecimiento y que sus restos fueron inhumados en el cementerio de la Capital. Casa de duelo: Albania 801, San José, Guaymallén.
13|1|C|592|13|1

✝ **VICENTE CORRENTI - Q. E. P. D. - Falleció el 10-I-76.** - El personal directivo, docente, de servicio y comisiones periescolares de la Escuela Nº 157 "Lisandro Aguierre", participan con profundo dolor el fallecimiento del padre de la maestra de jardín de infantes y que sus restos fueron inhumados en el día de ayer.
13|1|F|41012|13|1

✝ **SARA FERNANDEZ DE JARAMILLO - Q.E.P.D. - Falleció el 12-I-76.** - Sus vecinos y amigos: José Vassellucci, Roberto Zabala, Ricardo Sánchez, Olga de Czwikiltzer, Silvio Robino, Nélida de Ricardi, César Tersaglia, Diego Benítez, Mario Musso, Luciano Páez, Salvador Licata, Juan Gutiérrez, Francisco Guevara, Augusto Aranda, Lelia de Bigolotti, Ramón Gregorio, Rosa de Giamportone, Carlos Lucero, Enrique Masseo, José Masseo, Josefa de García, Belisario Valenzuela, Sergio Villarruel, Pedro Terner, Domingo Vizzari, Santiago Cichinelli, Hnos. Salinas y sus respectivas familias, participan con pesar su fallecimiento y que sus restos fueron inhumados ayer.
13|1|C|598|13|1

MISAS Y FUNERALES

✝

Doctor BASILIO MANUEL LIBERAL

Q.E.P.D.

Falleció el 13-I-75

Su esposa, hijos y nietos, invitan a familiares y amigos a la misa que para rogar por el eterno descanso de su alma, se oficiará hoy, a las 20.30, en la iglesia San Isidro Labrador, Rivadavia, al cumplirse el primer aniversario de su fallecimiento. Atención que agradecerán. 13|1|F|41003|13|1

✝

ENCARNACION DIAZ DE GONZALEZ

Q.E.P.D.

Falleció el 13-XI-75

Sus hijos, hijos políticos y nietos, invitan a familiares y amigos a la misa que para rogar por el eterno descanso de su alma, se oficiará hoy, a las 20.30 hs., en la iglesia San Isidro Labrador, de Rivadavia. - Eternamente agradecidos.
13|1|F|41004|13|1

ORACIONES

✝ **SEGUNDO BLAS JOFRE. - Q.E.P.D. - Falleció el 13-I-72.** Sus hijos: Hugo Jofré y Luisa Longhin; nietas: Marisa y Eliana, ruegan a familiares y amigos elevar una oración por el eterno descanso de su alma.
13|1|C|586|13|1

✝ **ULDERICO PACE - Q.E.P.D. - Falleció el 13-I-55.** - Su esposa, hijos y nietos, ruegan a quienes lo conocieron y a personas piadosas, una oración por su alma en otro aniversario de su fallecimiento. Muy agradecidos.
13|1|C|565|13|1

✝

MARIEM BRAHIM D... M

Q. E. P. D.

Falleció el 13-I-1970

Sus hijos, hijos políticos, nietos y bisnietos piden eleven una oración al cumplirse el sexto aniversario de su fallecimiento.
13|1|C|489|13|1

El doctor Tabanera entrega el cheque a la señora Norma Edith Cirica viuda de Cuello.

Subsidio a la viuda del agente asesinado

El Banco de Mendoza procedió ayer a entregar un subsidio de 10.000 pesos nuevos a la señora Norma Edith Cirica viuda de Cuello, esposa del agente policial Alberto Rubén Cuello, asesinado hace unos días por un grupo extremista cuando se encontraba de guardia frente a la Seccional Primera, de esta ciudad.

La entrega fue formalizada por el presidente de la entidad crediticia, doctor Rafael César Tabanera, y acompañaron a la señora de Cuello el comisario Aldo Hugo Dulce, habilitado de la Policía de Mendoza; el director de Servicios Sociales de la Policía, comisario inspector doctor Miguel Capó Linares; el jefe de Relaciones Policiales, principal Ramón Cejas, y el inspector Oreste Muñoz Aguilar.

Zona Este

Santa Rosa

Proyecciones sociales de la "Fiesta del Durazno"

SANTA ROSA. — Aunque considerado uno de los departamentos de la provincia con menores recursos económicos, Santa Rosa cuenta en la actualidad, y potencialmente, con una riqueza que por sus características de elevada calidad ha despertado el interés de la industria conservera del país: su producción de duraznos, que en la zona alcanza un alto grado de dulcificación, motivo éste que determina la alta demanda del producto.

Entre los numerosos fruticultores del departamento hay una importante empresa que desarrolla su actividad desde hace más de 40 años en el distrito Las Catitas, cuyo personal se reúne anualmente para celebrar publicamente lo que estima es la Fiesta Departamental del Durazno.

Este año, por cuarta vez, se realizaran los actos celebratorios, que organiza una comisión de festejos elegida al efecto que en esta oportunidad dara al acontecimiento un doble propósito: celebrar la cosecha anual, y reunir fondos para la creación de una biblioteca popular que llevará el nombre de quien fue pionero en la zona, el señor Natalio Bianco, y que funcionará provisoriamente en la escuela Nacional Nº 32 de Colonia Sur.

La fiesta se efectuará el sábado próximo, a partir de las 22.30, en las instalaciones del Club Juvenil Independiente. Habrá baile animado por orquestas y en su transcurso será elegida la Reina del Durazno 1976, que remplazará en el cargo a la señorita Dominga Hernández, de 1975.

Otro de los propositos de la comisión es continuar con las gestiones para concretar la creación de un centro recreativo y cultural en las inmediaciones del lugar de trabajo. Integran esa comisión de festejos Delia S. de Baillie, presidente; Pedro Hernández, vicepresidente; Ricardo A. Godoy, secretario; Rosa Bustos, prosecretaria; Gloria Bassin, tesorera; Angela Quiroz, protesorera; vocales: Ramón Luján, Santos Freire, Carmelo Carabajal, Luisa Grupusso, Shirley Ocampo, Ana Luisa Romero, Victor Palacio, Dominga Hernández, Dolores Pérez y Natalio Magnelli; síndico, Angélica Martín.

Asimismo se informó sobre la constitución de la comisión Pro Biblioteca Popular "Natalio Bianco", que componen Roberto Baillie, presidente; Ricardo Benjamin Godoy, vicepresidente; Marta Reggio de Cesari, secretaria; Mabel Godoy, prosecretaria; Mirta Muzaber de Terreno, tesorera; Beatriz Ercoli, protesorera; vocales: Pedro Hernández, Hugo Bassin, Benito Ocampo, Valeriano Bustos y Graciela Cesari; revisor de Cuentas, Edgardo Ercoli; síndico, Valentina Martín.

Rivadavia

Operativo de limpieza

RIVADAVIA. — Diversos trabajos ha iniciado recientemente la oficina de Inspección General de la Comuna de este departamento. En la actualidad se realiza un operativo limpieza de cunetas, desbrote de la arboleda pública y acarreo de material acumulado en las arterias. Estas tareas han comenzado en calle Sarmiento de Sur a Norte, desde Almirante Brown a Juan XXIII.

Con posterioridad el operativo se extenderá a las calles colindantes de Oeste a Este. Se ha solicitado a la población, por otra parte, que colabore con esta tarea y se beneficie, ya que todos los escombros que se acumulen en el frente de las propiedades serán retirados por personal de la Municipalidad sin cargo alguno. Una vez cumplido el operativo los materiales de deshecho deberán ser retirados por cuenta de los vecinos de acuerdo a las ordenanzas en vigor.

Prosiguen trabajos de pavimentación

RIVADAVIA. — Prosiguen activamente los trabajos de pavimentación de las arterias de esta ciudad. Según informó la oficina de Obras Públicas de la Comuna, en la actualidad se lleva a cabo esa tarea en calle Mariano Gómez, en su primer tramo, que abarca la intersección de esa arteria con Presbítero Olguín y Rufino Ortega. Otras obras menores en ejecución incluyen la reparación del pavimento y juntas de dilatación en calle Lamadrid y la construcción se prentes y veredas en Agustín Alvarez en la zona céntrica.

Hormigonado

Informó además la Municipalidad que por pedido de los vecinos de avenida España y calle Juan de Anzorena, se ha procedido recientemente a la construcción del hormigonado en esas arterias, en los tramos de Sarmiento a Reconquista, para la primera, e Italia a Mariano Gómez para la segunda.

A los vecinos beneficiados con esta obra y que no hayan recibido el aviso de terminación de los trabajos por no residir en los domicilios o poseer terrenos baldíos, se les ha comunicado que deben presentarse en la oficina de contaduría para informarse al respecto.

Sepulturas

RIVADAVIA. — Comunicó la oficina de administración de la necrópolis departamental que las sepulturas vencidas deben actualizarse ya que cumplidos los seis meses de su vencimiento, la Comuna tiene derecho a disponer de ellas de acuerdo a las ordenanzas vigentes. Para solicitar informes las personas interesadas pueden dirigirse a esa oficina, instalada en la casa comunal.

San Juan

Viajó a Buenos Aires el gobernador

SAN JUAN. — Viajó ayer por vía aérea con destino a la Capital Federal el gobernador de la provincia, profesor Eloy P. Camus, con el propósito de realizar en la metrópoli y ante las autoridades del gobierno de la Nación una serie de gestiones que urge concretar, según informó la Dirección de Prensa de la Casa de Gobierno.

En esferas oficiales trascendió que el mandatario sanjuanino regresará a la provincia a más tardar el jueves próximo, porque sería su intención viajar a Chile para asistir a la exposición de Peñuelas, a la que fue especialmente invitado días atrás.

Jerarquizan a una agencia bancaria

SAN JUAN, 12 (Télam) — El Banco de San Juan elevó a la categoría de sucursal, la agencia que esa institución crediticia oficial tiene emplazada en el departamento Rawson.

El acontecimiento dio lugar a una ceremonia realizada en dependencias de la nueva filial, a la que asistieron el gobernador de la provincia, Eloy Camus; el presidente del Banco, Francisco Bustela Graffigna, otras autoridades, empleados, dirigentes empresarios y gremiales y vecinos de la zona.

En la oportunidad hablaron Camus y Bustelo Graffigna, quienes coincidieron en señalar que el ascenso de categoría de la filial significaba un importante paso al progreso del más importante departamento de la provincia. Además, Bustelo Graffigna anunció que en febrero quedará inaugurada la sucursal del Banco de San Juan en la Capital Federal.

Plan justicialista

SAN JUAN, 12 (Télam). — Los dirigentes locales de la Federación de Obreros y Empleados Telefónicos de la República Argentina, (FOETRA) y de la Agrupación Nacional Peronista Telefónica, dispusieron dar comienzo a un plan de acción para fortalecer el justicialismo en el gremio.

Así lo informaron al término de una reunión, los voceros de ambas entidades, Amado Tejada y Cruz S. de Tejada, quienes agregaron que las instrucciones recibidas de la conducción nacional determinan la necesidad de participar activamente en la gestión que cumplan las 62 Organizaciones, la CGT y el justicialismo.

En ese sentido, señalaron que "designarán colaboradores en todos los lugares donde haya empleados telefónicos, de forma tal de contar con voceros del peronismo en todos los rincones del territorio" y que "la inquietud que sustenta la agrupación es la de ubicar al gremio en una clara y neta posición justicialista".

San Luis

Incendios: piden por la situación de los afectados

UNION (San Luis). — Una reunión de emergencia efectuada para estudiar la situación de los asociados afectados por los recientes incendios —de mayor intensidad en la zona sur de la provincia— efectuó la Cámara de Comercio, Ganadería e Industria de esta localidad.

Con la presencia de su presidente, el señor Umberto Campo la institución resolvió lo siguiente: "Adherir a las confederaciones agrarias en el pedido de situación de emergencia del sector agroganadero, y simultáneamente dirigirse al señor gobernador de la provincia para solicitarle audiencia a fin de plantearle directamente la situación de los afectados por los incendios, para que interceda ante los bancos para que éstos provean la ayuda necesaria con créditos a largo plazo y bajo interés, lo que redundaría en la recuperación de los ganaderos de la zona, afectados ya por los bajos precios de la hacienda y un mercado que carece totalmente de agilidad en compras y pagos".

San Martín

Actividades recreativas en la Comuna

SAN MARTIN. — El Departamento de Educación Física y Deportes de la Municipalidad comunicó que han dado comienzo las actividades de educación física de verano, para niños y niñas de 8 a 14 años.

Los deportes que se practican son atletismo, voley, handbol, básquet y natación, y las clases están a cargo del cuerpo de profesores de la Comuna.

La inscripción continuará esta semana, en la oficina de Deportes en esta ciudad, y en la delegación municipal de Palmira.

CRONICA POLICIAL

Frustrado asalto a un conductor de taxi

Un maleante fue herido por su cómplice durante la fuga

Un rapido aviso al Comando Radioelectrico por parte de un taxista, evitó que dos asaltantes consumaran un delito contra otro chofer y permitió a la policía detener a uno de los malvivientes, herido en una pierna por uno de los disparos efectuados por su cómplice cuando emprendía la fuga.

Se trata de Néstor Américo Salva Salinas, con domicilio en calle Salta 808, capital, quien reconoció haber actuado en el hecho con Italo Guillermo Rodríguez, con antecedentes policiales, cuya captura se procura.

Según datos consignados oficialmente los dos sujetos ascendieron al automóvil taxi Dodge Polara, interno 516, guiado por Claro Arce Varas, domiciliado en el Barrio Jardín Aeroparque de Las Heras, cuando el coche se desplazaba por la intersección de las calles Armani y Paso de los Andes. Los pasajeros solicitaron ser trasladados hasta José Vicente Zapata y Salta de ciudad. Dos cuadras antes de llegar al lugar concertado, uno de los individuos tomó al taxista por el cuello en tanto que el otro lo encañonó con un arma de fuego. Los delincuentes exigieron a Arce la entrega del rodado y el dinero que llevaba. No obstante permanecer amenazado, el chofer continuó la marcha hasta Zapata y Salta, donde iba a acceder a lo solicitado por los salteadores. En ese momento acertó a pasar por el lugar otro vehículo taxi, cuyo conductor, al ver a su colega en situación difícil, se comunicó con la central de radio-taxi, desde donde se dio aviso a la policía.

Unidades móviles del Cuerpo Motorizado de Vigilancia y de la Direccion de Investigaciones convergieron sobre la zona. Al advertir la presencia de los uniformados, los frustrados maleantes emprendieron la retirada cubriéndose a tiros. Precisamente uno de los proyectiles disparados por Rodríguez —según la versión policial— alcanzó a su compinche en la pierna derecha, siendo apresado por la comisión al no poder seguir huyendo.

Grave resultado de accidente con motos

Dos muertos y seis heridos

Una mujer falleció al ser despedida de una motoneta en la que viajaba y también dejó de existir un motociclista que cayó al pavimento luego de perder el dominio del rodado. En otros accidentes seis ocupantes de motos sufrieron lesiones de distinta gravedad, requiriendo en algunos casos, internación.

Los hechos fatales

En la carretera General San Martín, a la altura de la fábrica Minetti, la motoneta Siambretta 125, guiada por José Andrés Páez, chileno, con domicilio en Allayme 126, Guaymallén, rozó un borde de tierra. Como consecuencia del percance el conductor y su acompañante, Gabriela Angélica González, de la misma nacionalidad, cayeron al pavimento. Páez resultó ileso, no así Gabriela González, quien sufrió traumatismo de cráneo con pérdida de conocimiento y falleció cuando era trasladada al hospital Emilio Civit.

Por su parte, personal de la comisaría 11ª Luján, investiga la muerte de un hombre de aproximadamente 27 años, hallado sin vida cerca de una motocicleta Gilera 200 cc., en la calle conocida como picada a Tupungato, frente a la finca Baldini. Aparentemente, el motociclista, cuya identidad permanecía desconocida hasta ayer, perdió el dominio de la máquina y rodó por el asfalto, resultando con lesiones que le causaron su deceso.

Embisten a un can

Un hombre, una mujer y un pequeño de seis meses fueron despedidos de la motocicleta en que se desplazaban cuando el rodado atropelló a un can de regular tamaño que se cruzó en su camino.

Ocurrió en la bodega El Trébol, en Los Campamentos, Rivadavia, por donde circulaba la Puma 125 cc., a cargo de Antonio Aurelio Herrera, con quien iban Patricia Angélica Bustos y el menor Diego Rafael Bustos.

Como consecuencia de los golpes sufridos al caer, los mayores sufrieron escoriaciones múltiples en tanto que el bebé quedó internado en observación en la sala de niños del hospital regional de Rivadavia.

Choque entre motos

En la intersección de las calles Perú y Roca, de Las Heras, chocaron las motos conducidas por Juan Antonio Farías y Juan Carlos Martinelli, resultando éste con fractura de miembro superior derecho, pérdida de piezas dentales y escoriaciones múltiples. Fue internado en el hospital Emilio Civit.

Contra

San Rafael

Estimular la explotación de chacras y granjas familiares

SAN RAFAEL. — Los predios de la zona bajo cultivo han perdido el antiguo carácter que les dio contenido de pequeña granja, y con ello ha desaparecido un factor agropecuario múltiple, que contribuyó en buena medida a enriquecer la alimentación de la familia de agricultores y se extendió hacia las villas de distrito y la ciudad misma.

Quienes conocieron en un pasado que no es lejano la zona rural sanrafaelina, tuvieron ocasión de apreciar que en cada finca, los cultivos de vid y de frutales tenían en casi todos los casos como un complemento fundamental e indispensable, algunos colmenares, su vaca lechera, la pequeña chacra familiar, y junto a ello, la porqueriza. Todos estos elementos constituyeron una riqueza alimentaria fundamental para la familia de los agricultores, que permitieron obtener volúmenes de producción en algunos rubros, con los que se cubría con abundancia las necesidades de San Rafael y vender los excedentes. Esto ocurría con la miel y la leche, como así en muchos casos con las verduras; ello se fue perdiendo progresivamente, al desaparecer esas pequeñas explotaciones de tipo familiar.

El problema no es parcial, por el contrario, tiene una proyección vastísima y afecta a casi toda la familia rural, con muy raras excepciones, y aconseja estudiar los factores que llevaron a esta situación, para contemplar la posibilidad de que el hombre de campo posea junto a los cultivos tradicionales que lo conforman, los plantíos de vid y de frutales, ese otro conjunto que integra la pequeña granja ya que no se advierten razones valederas para su desaparición o erradicación tan drástica.

Una idea de la medida en que la desaparición de esos cultivos y animales gravita en

Se calcula que en el departamento hay 7.000 de ellas en potencia.

la riqueza regional, se obtiene con solo enunciar que en San Rafael existen más de 7.000 explotaciones agropecuarias y que en el pasado en todas ellas, sin excepción, era dable encontrar esas pequeñas explotaciones, que sumadas, permitían derivar unos 5.000 litros de leche recién ordeñada a la ciudad de Mendoza, luego de cubrir adecuadamente las necesidades de la zona.

Es evidente que el Estado debe mantener una acción vigilante sobre la economía, y que, en esa política, le cabe la función de propiciar con medidas adecuadas, el desarrollo de nuevas fuentes de producción y de bienestar común. El propiciar por medio de incentivos especiales de orden impositivo o bancario, la implantación de esas pequeñas granjas a nivel de cada explotación, no parece un imposible y menos en una época en que el abastecimiento a la familia de todos estos rubros, sufre un encarecimiento diario y se corre el riesgo de que muchos hogares se vean privados de alimentos que le son vitales y por otra parte a fin de abaratar la canasta hogareña.

A poco que se muestre interés y preocupación por restituir esas pequeñas explotaciones a nivel de finca, se habrán sentado bases de una riqueza múltiple, por la medida en que tiene directa proyección en bien de la familia rural y sus implicancias en beneficio de los demás sectores de población.

Oportuna medida para el cuidado de dos parques

SAN RAFAEL. — Resulta oportuna como a la vez necesaria la medida tomada por el comisionado municipal al prohibir los fogones y fogatas en los parques de esta ciudad. La medida dada a conocer, en principio, sobre el parque Mariano Moreno, con posterioridad se la extendió también al parque Hipólito Yrigoyen, donde los daños emergentes de las fogatas realizadas durante los festejos de fin de año por los cientos de familias que allí acamparon, pone a la vista un daño irreparable sobre el arbolado y sectores verdes.

El parque Yrigoyen conforma un gran sector verde dentro del centro mismo de la ciudad, y responde, adecuadamente, a las necesidades de una población en creciente incremento, que necesita de lugares como éste para esparcimiento.

Ese paseo reúne en sus 36 hectáreas, un arbolado que en su momento fue motivo de una apropiada selección. Las variedades de forestales y arbustos, conforman un conjunto casi único en la región sur de la Provincia y fue logrado por los expertos que tuvieron a su cargo esa difícil labor de crear este tipo de paseos, en que los atractivos se aprecian durante las cuatro temporadas del año, aun durante el más crudo invierno.

Ello justifica la medida del comisionado e incluso debió adoptarse como prohibición permanente, por la serie de abusos que se notan en ese paseo y que destruyen esa valiosa ornamentación arbórea; el ingreso de automotores en sus prados, la disputa de partidos de fútbol o la práctica de equitación, la realización de carreras de motociclismo, son algunos de los aspectos que han incidido desfavorablemente, restando atractivos o destruyendo plantas que nunca más podrán ser logradas nuevamente.

Dentro de ese paseo existe un lugar colmado de adecuadas instalaciones para la práctica de los deportes y es allí donde se debe concretar esa actividad, y donde se debe dar oportunidad a la juventud sanrafaelina y a quienes nos visitan, para satisfacer, adecuadamente, la práctica de los juegos y deportes. La Comuna ha creado un conjunto deportivo que bien administrado, puede servir y en parte lo está haciendo, a cumplir esos fines, y esto permite que se defina con precisión lo que es parque y lo que es el campo de deportes. Por otra parte, a los automovilistas también habrá que exigirles que distingan, apropiadamente, los lugares para el estacionamiento y la circulación de automotores, de lo que es el sector reservado a parque, fronda o prados. Solo así, creando un adecuado contralor, se podrán evitar esos abusos que se registraron al finalizar y en el comienzo de un nuevo año.

Demoras en la distribución de correspondencia

SAN RAFAEL. — En visita realizada a esta sucursal de LOS ANDES, el señor José Nin de Cardona formuló quejas por la demora en que incurre el correo local en la entrega de correspondencia durante los días de finalización y comienzo de un nuevo año.

Exhibió una factura de la Compañía Argentina de Teléfonos que fue despachada por esa empresa el 12 de diciembre de 1975 y que recibió recién el 5 de enero de 1976, es decir, cinco días después de registrarse el vencimiento de la fecha de pago, lo que le ha hecho pasible a los recargos que cobra la telefónica a quienes no abonan sus deudas en debido término.

Iniciarán la construcción del palco vendimial

SAN RAFAEL.— A los efectos de considerar los trabajos relacionados con la fiesta de la Vendimia, el comisionado César Masini se reunió con el director de Radio Municipal; director general del acto central, señor Reynal, y el arquitecto Héctor Raúl Tenutta, encargado del proyecto y realización del palco en que se realizará la fiesta central del departamento.

En la oportunidad fueron considerados los diversos aspectos que hacen al éxito de este festejo y encomendó el comisionado una especial diligencia en todos los preparativos, de forma tal que el festejo alcance jerarquía acorde con el lugar que ocupa el departamento en la vida provinciana.

En ese sentido, la construcción del palco comenzará la semana entrante, al igual que el cierre perimetral del anfiteatro.

Con respecto a la puesta en escena del espectáculo central, el señor Reynal informó al comisionado municipal que, de acuerdo al libreto, el desarrollo del espectáculo tendrá agilidad y momentos emotivos, puesto que por primera vez en una fiesta vendimial se realizará, dentro de la continuidad artística, un justiciero homenaje a la primera representante sanrafaelina consagrada reina vendimial de la provincia en 1941, Irene Roldán, como así también juega un importante rol la cepa que es considerada entre las más grandes y viejas del mundo, existente en la estancia "Los Amigos", del distrito Goudge.

Políticas

Partido Popular Cristiano

Junta Promotora. — **SAN RAFAEL.** — Con la visita del doctor Salvador Busacca, vicepresidente primero de la Cámara de Diputados de la Nación y miembro de la Junta Nacional y Provincial, se constituyó la nueva junta promotora que se encargará de la reorganización del partido en el orden departamental. Quedó constituida así: Mariano Ramón, Angel Rubio, Francisco Olarte y María Elena Sánchez. Esa junta se reunirá todos los lunes a las 21, en San Luis 261 de esta ciudad.

Partido Comunista

SAN RAFAEL. — Declaración. — El comité departamental del Partido Comunista en un comunicado dado a la prensa con la firma de Roberto López y Basilio Fernández, integrante del mismo, "repudia los atentados criminales perpetrados contra los domicilios de los dirigentes políticos Martínez Baca y Susana Sanz de Llorente", y dicen que "hechos de esta naturaleza se repiten con insistencia en nuestra ciudad pero hasta ahora sus autores gozan de total impunidad cosa que nos llama poderosamente la atención".

Agrega que el partido realizará entrevistas con dirigentes de otras agrupaciones en procura de medidas que eviten la repetición de estos hechos".

FRANCISCO PEREZ SANCHEZ

Q. E. P. D.

Falleció el 13-XII-1975

Su esposa e hijos y familiares, agradecen profundamente a todas aquellas personas amigos, vecinos, a monseñor Rey, Rvdo. Padre Gimeno, Rvdo. Padre Latuf, Comunidad Claretiana, instituciones comerciales y deportivas, que hicieron llegar sus expresiones de condolencia, notas de pésame, telegramas, ofrendas florales, asistencia al velatorio y acompañamiento de sus restos e invitan a la misa que por el eterno descanso de su alma, se oficiará hoy, a las 20.30 horas, en la capilla del Colegio Padre Claret (Clark 360, Ciudad de Mendoza).

13|1|C|550|13|1

Estudios sobre el Parque Industrial

SAN RAFAEL. — El comisionado dispuso designar a los arquitectos Héctor Tenutta y Raúl J. Llorente para que se aboquen de inmediato a realizar los estudios y proyectos de prefactibilidad relativos a la instalación del parque industrial de San Rafael. Esta medida fue adoptada siguiendo los lineamientos de un reciente convenio suscripto con el gobierno de Mendoza.

Reclaman por el cierre de una ruta en el Sur

SAN RAFAEL. — Vecinos radicados en el sureste mendocino y que transitan por los caminos y huellas que van desde paso Barroso a Agua Escondida, manifestaron su preocupación en una visita realizada a LOS ANDES, por el cierre del camino que conduce a los Pejecitos, siguiendo por paso Barroso.

Manifestaron conocer y andar por ese camino desde hace más de 50 a 60 años. Antes fue una huella por la que se circulaba sin dificultades, pero al cabo del tiempo, ante su mayor tránsito, la Dirección Provincial de Vialidad efectuó mejoras unos 15 años atrás y se transformó en una nueva ruta caminera. Por allí circula un tránsito ganadero y comercial apreciable, que va desde San Rafael, General Alvear, La Pampa y Malargüe. Ese camino evita realizar grandes rodeos y circular por sectores difíciles de conservar para el movimiento de vehículos.

Explicaron que el nuevo dueño de esos campos colocó dos tranqueras impidiendo el paso de camiones y vehículos en general, y que durante las grandes lluvias que afectaron a toda esa región y que cortaron el camino por El Barroso, al rehabilitarse ese camino, se encontraron con que habían sido sacadas las tranqueras y cerrado el paso con alambradas, por lo que con ello se impidió seguir usando esa importante ruta.

Pidieron que la Dirección Provincial de Vialidad proceda a adoptar las medidas inmediatas que les permitan seguir utilizando ese camino, haciendo notar que esa clausura está penada por la ley, puesto que hay pruebas concluyentes entre los pobladores de las zonas inmediatas, de que conocen ese camino desde hace más de medio siglo.

Piden mayor represión para ruidos molestos

SAN RAFAEL.— Se ha interesado el comisionado municipal César Masini por la aplicación de medidas que controlen los ruidos molestos.

En carta cursada al comisario mayor Armando Pacheco-Talquenca, le solicita la realización de un operativo de control para evitar tan grave problema y le dice: "Hemos advertido la persistente escalada de ruidos de automotores, producidos por escapes abiertos y otros elementos dentro de la misma modalidad, que agobian a la población que resignadamente sufre este moderno instrumento de tortura".

Masini pone de relieve: "Sé de su preocupación en cuanto a todo lo atinente al tránsito y sus implicancias, y es por ello que recurro a su proverbial sensibilidad en demanda de las pertinentes disposiciones que pongan freno a esa proliferación de violentos y ensordecedores motores y sus variadas formas de potenciar sus explosiones. Como usted fácilmente comprenderá, somos un pueblo de trabaja que debe al día siguiente levantarse para una positiva jornada, y estos desaforados ataques al equilibrio nervioso que inciden en el descanso merecido de nuestra gente, son un cargo gratuito que no se merecen".

Educacionales

Suplencia. SAN RAFAEL. — La directora maestra de la Escuela Nº 538 "Comandante Freire", de Los Molles, Malargüe, procederá a ofrecer hoy, a as 9.30 en el local de Inspección Regional, un cargo de maestra de grado. Las interesadas deberán concurrir munidas de documentos de identidad, planilla de puntaje y certificado de aptitud.

Efectúan pagos de pensiones y jubilaciones

SAN RAFAEL. — Ayer dio comienzo al pago de jubilaciones y pensiones correspondientes a las ex-cajas Ferroviaria y Servicios Públicos, en la sucursal San Rafael de la Caja Nacional de Ahorro y Seguro. Los interesados deberán concurrir a su local de San Lorenzo 89, de esta ciudad, de 7.30 a 12.30.

Campeonato infantil

SAN RAFAEL. - Hoy, a las 17, partirá con destino a la localidad de Tanti, Córdoba, un contingente de 30 niños, hijos de bancarios. El ómnibus especial que conducirá a los pequeños que intervendrán en el 5º Campeonato Infantil a realizarse en Tanti, saldrá desde la sede sindical de la Asociación Bancaria, a las 17.

Notas sociales

Casamiento. - SAN RAFAEL. — En la iglesia San Antonio de Padua será bendecido el 23 del corriente mes a las 12, el casamiento de la señorita María Magdalena Busin con el señor Francisco C. Carugo. Apadrinarán la ceremonia el señor Rolando Ernesto Busin y la señora Haydée Carugo de Campili.

Malargüe

Obras públicas a cargo de la Comuna departamental

MALARGÜE. — La Municipalidad informó que se ha dado término a la construcción y empalme de la red distribuidora de agua potable al barrio Carbometal, dotando así del vital elemento a los pobladores de esa localidad. Asimismo, se procedió a la colocación de focos del alumbrado público en algunas arterias de la villa y se refaccionaron algunas líneas.

Respecto a la construcción del Barrio Parque Malargüe, la Comuna colabora con la entrega y acarreo de materiales. Igual tarea realiza con el Matadero Frigorífico Regional Malargüe.

También se ha iniciado la construcción de un nuevo cuerpo de nichos en el cementerio de la Villa, compuesto de 48 para adultos y 16 para párvulos.

Por otra parte, se reiniciaron las tareas de construcción de puentes de hormigón armado y la ampliación de otros ya construidos. Además, con los servicios de la máquina motoniveladora, se han finalizado las tareas de limpieza y conservación de calle del barrio Atómico y de los barrios Malargüe, Parque y Martín Güemes; y se prosigue con la limpieza y conservación de cunetas. Con el objeto de proseguir con el bacheo de la carpeta asfáltica, se están realizando tareas correspondientes al premezclado, con los materiales respectivos.

Además, se efectuaron inspecciones en los distintos comercios de la localidad y ambulantes, habiéndose efectuado decomisos de mercaderías no aptas para consumo. Los productos secuestrados que estaban en buen estado, se remitieron al Hospital Regional Malargüe. Por último, la Comuna está colaborando con el departamento de Tierras Fiscales para acelerar los trámites relacionados con la venta de las tierras del barrio "Martín Güemes" a sus ocupantes.

Petitorios de uniones vecinales

SAN RAFAEL. — Sigue manteniendo reuniones con directivos de entidades vecinales de los distritos, el comisionado de San Rafael, César Massini. Entre esas delegaciones, concurrieron del distrito Cuadro Benegas, Unión Vecinal de calle Ayacucho y vecinos de Cuadro Nacional.

Los vecinos de Cuadro Benegas interesaron al comisionado para que realice gestiones ante la Dirección Provincial de Energía a fin de que este organismo coloque un transformador y provea energía a un importante sector de ese distrito que carece de tan vital servicio, pedido que prometió cumplimentar el señor Massini. Por su parte, los vecinos de calle Ayacucho le solicitaron el arreglo de calles, ampliación de desagües y otras mejoras, y los vecinos de Cuadro Nacional solicitaron la colocación de alumbrado a gas de mercurio.

Se harán mejoras en el matadero

SAN RAFAEL. — El comisionado dispuso la realización de mejoras en el matadero central del departamento. La medida fue adoptada luego de mantener una reunión de trabajo con el secretario de Obras y Servicios Públicos y el subsecretario de esa cartera, en la que fue informado de las necesidades del establecimiento. Las labores a realizar procuran introducir adecuada limpieza y salubridad en ese local.

Godoy Cruz

Remodelación del alumbrado en San Ignacio

GODOY CRUZ. — Visitaron al comisionado municipal los integrantes de la Unión Vecinal San Ignacio, quienes solicitaron al señor Enrique Panoff, la remodelación total e integral del alumbrado de todas las calles del barrio. El jefe del Departamento Ejecutivo les informó que las obras comenzarán a realizarse en el transcurso del corriente año y que el plan prevé la instalación de 300 luminarias de vapor de mercurio de 250 W. con brazos pescantes y montadas sobre columnas metálicas de 8 metros de altura. El monto total de la obra alcanza a 870 millones de pesos moneda nacional.

También solicitaron el arreglo de las calles del interior del barrio, cuyo deterioro es constante. A esto, el señor Panoff espondió que se ha iniciado un estudio integral de la situación, dándole prioridad a aquellas por donde circulan los medios de transporte público de pasajeros. Las reparaciones se harán de inmediato a la finalización de los estudios.

Lavalle

Detalles del operativo "Navidad de la Esperanza"

Incluyó la inauguración de un centro asistencial en El Forzudo.

LAVALLE. — Con el propósito de colaborar con el operativo "Navidad de la Esperanza", organizado por el Ministerio de Bienestar Social en el distrito San Miguel —distante 380 kilómetros al este de esta villa—, se trasladó a la zona personal especializado de la Comuna, donde brindó su apoyo en las tareas de vacunación, revisaciones médicas y asesoramiento sobre tramitaciones de pensiones y jubilaciones.

El operativo se cumplió durante tres días y se inició con la instalación de un puesto fijo en El Retamo oeste al que concurrió gran cantidad de personas y en el que se dieron cita autoridades de gobierno. Desde allí partieron los grupos de trabajo que, integrados por profesionales de las distintas áreas, recorrieron domicilios particulares del El Forzudo, Tres Cruces, San Miguel de los Sauces y Las Lagunitas.

Utiles escolares

Al cierre del operativo se efectuó un acto en El Retamo, donde usó de la palabra la directora de Asistencia a la Ancianidad e Invalidez, señorita Cira Tissera, quien ofreció un detalle de la labor desarrollada y exaltó la colaboración prestada por la Municipalidad departamental y la Dirección Provincial de Vialidad.

En la oportunidad se fectuó una entrega de útiles escolares a los niños del lugar, como asimismo banderines y enretenimientos; se hizo escuchar una grabación de la señora Eva Perón y se organizó finalmente diversos juegos para adultos y pequeños.

Centro asistencial

Como parte de la campaña organizada, se procedió también a la inauguración de un centro asistencial en El Forzudo. En la ocasión, y luego de coscretarse una donación de instrumental de servicio, hizo uso de la palabra, en nombre del gremio de la Sanidad la señorita Margarita Ayala, que destacó el sentido comunitario puesto de manifiesto por los vecinos para levantar el edificio que ocupará el centro de salud.

Luego de este acto, la concurrencia se trasladó al nuevo edificio de la escuela nacional Nº 206, construido con el aporte de mano de obra de la Comuna, cuyo personal levantó las parades hasta el dinetel y un depósito de agua tipo cisterna. Para su conclusión, la Municipalidad continuará brindando sus servicios, como asimismo los habitantes del lugar.

Notas sociales

Emilia G. de Peñafort. — Su fallecimiento. — COSTA DE ARAUJO.— (Lavalle). — Tras sufrir las alternativas de una penosa enfermedad, dejó de existir en esta localidad, a los 52 años de edad, la señora Emilia Ghiotti de Peñafort, relacionada con numerosas familias de la zona y dueña de una personalidad sobresaliente por sus virtudes de dama de bien.

La extinta actuó siempre en beneficio de la comunidad, de ahí su participación en entidades encaminadas a ese fin; asimismo fue presidente de diversas comisiones escolares.

Se unió en matrimonio con el señor Antonio Peñafort, ex intendente de este departamento y ex diputado provincial, con quien tuvo 4 hijos, dos de ellos ya profesionales.

El pesar que ocasionó a familiares y amigos el deceso de la señora de Peñafort se puso de manifiesto en ocasión del sepelio de sus restos.

Viajeros - LAVALLE — Con destino a Mar del Plata, el señor Carlos Minoli y su esposa María Avala.

Valle de Uco

San Carlos

Barrio Cementerio

EUGENIO BUSTOS (San Carlos). — La Unión Vecinal del Barro Cementerio citó con carácter de obligatorio a los vecinos de calle Cementerio y aledañas a la reunión que se efectuará hoy, a las 11.30, para concretar aspectos legales y técnicos referidos a la provisión de agua. Asistirán autoridades comunales y de D.O.S.S.

Departamentales

Las tareas están a cargo de personal municipal.

En calles del barrio SUPE efectúan mejoras

GODOY CRUZ. - Autoridades municipales realizaron una inspección al Barrio SUPE, donde personal municipal cumple tareas de nivelación y eliminación de escombros, para lograr la normal circulación de vehículos en esa populosa barriada. Para esta labor se utilizan los servicios de una motoniveladora, propiedad de la Comuna, y camiones regadores que realizan tareas de asentamiento en las calles niveladas.

Con esto se dio solución al reclamo que desde hace tiempo habían formulado los vecinos del barrio, para lograr el embellecimiento estético y el tránsito cómodo y normal de los vehículos.

Los integrantes de la Mesa Permanente de Trabajo, encabezados por el señor Gómez Quiroga, hicieron llegar al comisionado, Enrique Panoff, su agradecimiento por la gestión municipal. Los tramos realizados comprenden a las manzanas 17, 18, 19 y 20.

Festejos vendimiales

GODOY CRUZ. - Continúa la organización de los festejos vendimiales en el departamento. Esta noche, a las 21, se reunirá la comisión que tiene a su cargo la preparación de los diversos actos, que culminarán el 7 de febrero con la elección y consagración de la nueva reina, que sucederá en el trono a Silvia Susana Jurín.

La comisión vendimia informó que el próximo sábado elegirán sus representantes los clubes Andes Talleres y Villa Hipódromo y la Unión Vecinal Virgen del Valle. Por otra parte se reiteró la invitación a clubes e instituciones del departamento, para que antes del 31 del corriente procedan a la elección de candidatas, ya que ese día finaliza el plazo otorgado oportunamente.

En cuanto a las instituciones que deseen presentar carruajes en la vía blanca departamental, pueden obtener información en la Dirección de Educación y Deportes de la Municipalidad.

Jefe de departamento

GODOY CRUZ. — Fue puesto en funciones el jefe del departamento de Habilitación, Control de Precios y Abastecimiento. Ocupa esas funciones el señor Leonidas Antonio Aveiro, designado recientemente por el Departamento Ejecutivo.

Necrología

Jorge Alfredo Moya Albarracín, su fallecimiento. - GODOY CRUZ. — A la edad de 22 años dejo de existir Jorge Alfredo Moya Albarracín, hijo de una familia oriunda de San Juan que se radicó en este departamento en 1956. Desde muy temprana edad se acentuaron en él los rasgos del hijo cariñoso, que determinaron más tarde una especial disposición para granjearse la amistad y el afecto de quienes tuvieron la ocación de tratarlo.

Había contraido enlace unos días antes de su muerte, y con su desaparición se trunca así una vida plena de esperanzas no cumplidas.

Sus restos fueron inhumados en el cementerio departamental, ceremonia a la que concurrió la gran cantidad de amigos que ganó en el lapso de su breve existencia, quienes en la oportunidad exterioriza ron el profundo pesar que provocó su muerte.

José Mujica. - Su fallecimiento. — GODOY CRUZ. - Con la muerte del señor José Mujica, acaecida a los 57 años de edad, desaparece una persona de significativos valores morales que dedicó su vida al hogar y el trabajo. El extinto se desempeñó a lo largo de más de dos décadas como jefe de la sala de enfermería de la firma Juan Mineti e Hijos, trayectoria en la que demostró gran responsabilidad y capacidad profesional.

Compartió su labor específica y su dedicación a su familia con la práctica de diversos deportes, actividad que le proporcionó grandes satisfacciones como asimismo sinceros afectos.

Hoy deja un vacío en el seno de su familia y sus amistades que sólo podrá atemperar el recuerdo de su bondad y hombría de bien.

ESPACIO DE PUBLICIDAD

Oración al Espíritu Santo

Espíritu Santo. Tú que me aclaras todo, que iluminas todos los caminos para que yo alcance mi Ideal. Tú que me das el don divino de perdonar y olvidar el mal que me hacen y que en todos los instantes de mi vida estás conmigo, yo quiero en este corto diálogo agradecerte por todos y confirmar una vez más que nunca quiero separarme de Ti por mayor que sea la ilusión material. Deseo estar contigo y todos mis seres queridos en la gloria perpetua.

Gracias por tu misericordia para conmigo y los míos. (La persona deberá rezar esta oración tres días seguidos sin decir el pedido. Dentro de tres días será alcanzada la gracia por más difícil que sea. Publicar en cuanto se reciba la gracia) Gracias por el favor recibido.

E. G.

13|1|C|367|13|1

¡Gracias! Espíritu Santo
POR FAVORES CONCEDIDOS
M. e I. L.
13|1|C|502|13|1

¡Gracias! Espíritu Santo
POR LA GRACIA CONCEDIDA
M. C. A.
13|1|C|52413|1

¡Gracias! Espíritu Santo
POR LA GRACIA RECIBIDA
Y. F. de C.
13|1|F|41127|13|1

¡Gracias! Espíritu Santo
POR LA GRACIA CONCEDIDA
J. C. M. - G. R. S.
13|1|F|41125|13|1

¡Gracias! Espíritu Santo
POR LA GRACIA CONCEDIDA
R. de M.
13|1|F|41124|13|1

¡Gracias! Espíritu Santo
POR FAVORES RECIBIDOS
F. P. R.
13|1|C|533|13|1

¡Gracias! Espíritu Santo
POR EL FAVOR RECIBIDO
Pepita
13|1|C|366|13|1

¡Gracias! ESPIRITU SANTO
POR FAVORES RECIBIDOS
J. A.
13|1|C|357|13|1

¡Gracias! Espíritu Santo
POR FAVORES CONCEDIDOS
M. L.
13|1|F|41126|13|1

¡Gracias! Espíritu Santo
POR EL FAVOR RECIBIDO
J. C. y J. C.
13|1|C|361|13|1

¡Gracias! Espíritu Santo
POR LA GRACIA CONCEDIDA
V. O. M.
13|1|C|382|13|1

¡Gracias! Espíritu Santo
POR FAVORES RECIBIDOS
Luis y Pascual
13|1|C|438|13|1

¡GRACIAS! Espíritu Santo
GRACIA CONCEDIDA
R. B.
13|1|C|333|13|1

¡Gracias! Espíritu Santo
POR EL FAVOR RECIBIDO
F. W.
13|1|C|348|13|1

¡Gracias! Espíritu Santo
POR LA GRACIA RECIBIDA
D. S. de C.
13|1|C|465|13|1

¡Gracias! Espíritu Santo
POR EL FAVOR RECIBIDO
L. D. de J.
13|1|C|333|13|1

¡Gracias! Espíritu Santo
POR EL FAVOR RECIBIDO
M. de G.
13|1|C|394|13|1

¡Gracias! Espíritu Santo
POR LA GRACIA RECIBIDA
B. E. de C.
13|1|F|41241|13|1

¡Gracias! Espíritu Santo
POR FAVORES RECIBIDOS
L. D. de M.
13|1|C|396|13|1

Oración al Espíritu Santo
GRACIAS POR EL FAVOR RECIBIDO
Delia
13|1|C|416|13|1

¡Gracias! Espíritu Santo
POR LA GRACIA CONCEDIDA
P. S. M. y S. C. B. M.
13|1|C|422|13|1

¡Gracias! Espíritu Santo
POR LOS FAVORES RECIBIDOS
P. N. R.
13|1|C|349|13|1

¡Gracias! Espíritu Santo
POR FAVORES CONCEDIDOS
M. A. R. de B.
13|1|C|360|13|1

vivienda y Confort

Para que la casa pequeña sea más confortable

En la nota que martes anterior, en esta misma página, dedicamos a plantear la problemática que a muchos se nos presenta cuando nos vemos en la necesidad de organizar nuestra vida familiar en una casa muy pequeña, anotamos como premisa la necesidad de adoptar una actitud mental que facilite el inevitable cambio en la forma de vivir.

Así como para nosotros, por haber nacido y crecido en una casa grande, con muchas habitaciones y una galería con macetas, dos patios, de los cuales el último con parra y una higuera, tenemos a todo ese verdadero mundo de cosas por centro de nuestro propio mundo, la gente de nuestra misma edad, que ha nacido y vivido en una gran metrópoli, como nuestra Capital Federal, es muy feliz en el pequeño mundo que le proporcionan los pocos metros de un viejo departamento en altura, muchas veces lejos de la vegetación y del cielo.

Esa suerte de atavismo ambiental alcanza también al profesional de la arquitectura, que vuelca su propia experiencia al diseño. Es por ello que hoy, como aporte gráfico y práctico a este discurrir sobre la forma de vivir en la casa de poca superficie, publicamos la planta de un departamento porteño.

Por gentileza de las arquitectas Mirta Almenara y María Amelia Rovello, reproducimos el esquema de la remodelación y equipamiento de un departamento construído hace veinte años en la zona residencial de Caballito, en Buenos Aires, y que ahora ocupará un matrimonio con dos hijas en edad escolar.

Se encuentra en un quinto piso, a la calle, mirando al Norte, con un balcón en la totalidad del frente, que en realidad sólo cuenta con 8.66 metros, medida muy común en los viejos lotes de la Capital Federal.

Este departamento, así encerrado entre medianeras, ha sido siempre, por su diseño, muy práctico y funcional, características que el presente proyecto acentúa con unas pocas modificaciones en la zona de servicio y aberturas, y más concretamente con la dinámica del nuevo equipamiento.

De esto último ya nos ocupamos en la nota de la semana anterior, porque es quizá lo más importante y fundamental. Pero antes de analizar en detalle los muebles pensados para este caso, haremos hincapié en otro detalle muy importante para una mejor habitabilidad de la vivienda pequeña: los lugares para guardar.

Las bauleras ubicadas en los sótanos o las terrazas de las modernas casas de departamentos son de una utilidad relativa. Ahí van a parar, por lo general, los trastos realmente inservibles. En una casa que envejece con sus moradores, hace falta disponer de espacios para guardar muchas cosas prácticas, útiles, o sentimentalmente gratas.

Este departamento de unos 70 metros cuadrados cubiertos, cuenta con un ingreso de 3 metros por 1.20, un estar-comedor de 5 x 3.30 ms., un dormitorio de 3.50 x 3 m. y otro de tres por tres, más un estar íntimo de 2 x 3 m., cocina, baño y un baño auxiliar o de servicio, más la lavandería en una suerte de balcón, que es la prolongación de la cocina, muy práctico como lugar de colgar la ropa menuda.

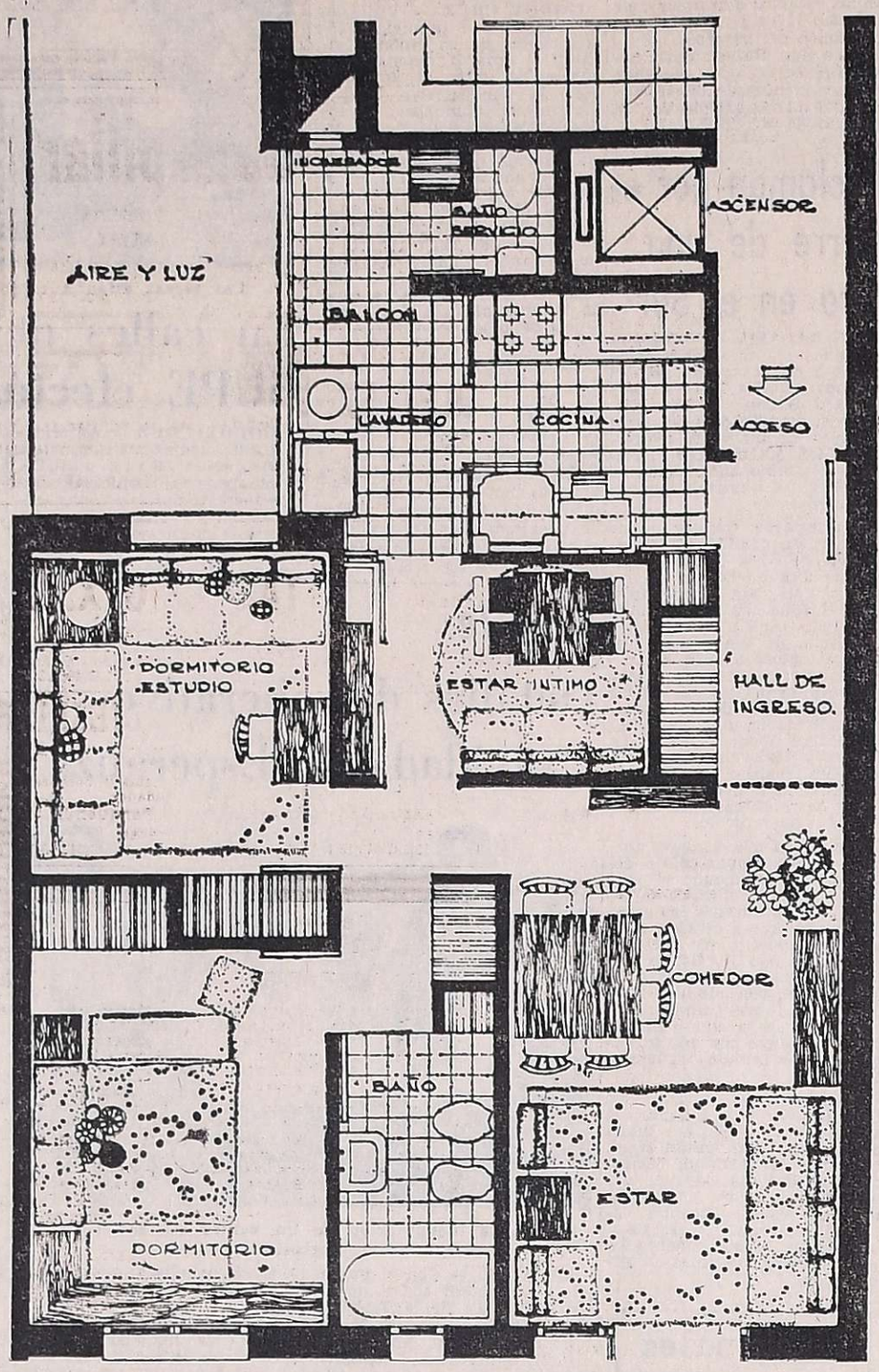

La planta del departamento, que está orientado al Norte, es muy clara como demostración de la eficiente circulación, la cantidad de lugares para guardar, la correcta circulación y la eficiente ventilación cruzada, que fácilmente puede regularse de acuerdo a las necesidades.

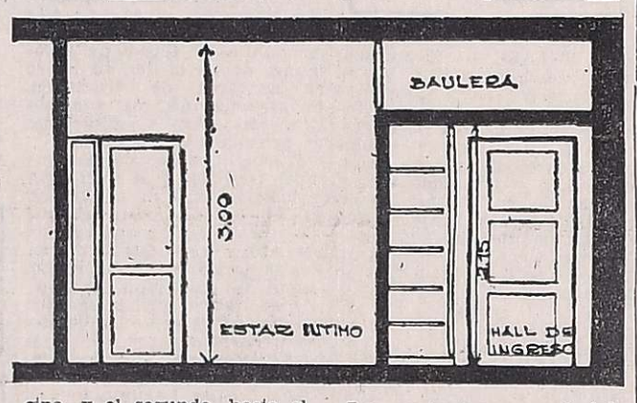

La circulación es perfecta, ya que comunica a los dormitorios con el ingreso sin necesidad de transitar el estar. Incluso tiene como detalle de funcionalidad la ubicación de la boca del incinerador de residuos en el patio posterior, vale decir, adentro del departamento, pero al aire libre, que evita la presencia de humos desagradables, muy común cuando se lo ubica en la cocina.

Pero lo más importante, a nuestro juicio, es la profusión y practicidad de lugares para guardar.

Cada dormitorio cuenta con su cómodo placar y, además otros dos placares fueron ubicados en el hall de ingreso y el hall íntimo. El primero, con prolongación hacia la cocina, y el segundo, hacia el cuarto de baño. Vale decir, que se ha proporcionado a estas dos dependencias una comodidad muy grande, sin disminución de su espacio, que ha sido logrado en desmedro del ancho de los lugares de paso, vale decir, sin importancia.

Este corte transversal del departamento, a la altura del estar íntimo, indica la ubicación de la baulera o depósito sobre el cielorraso del hall de ingreso, al cual se accede precisamente por una puerta elevada, desde el ambiente de estar íntimo.

Pero además, como la altura interior de todos los ambientes es de tres metros, ello ha permitido la presencia de dos verdaderas bauleras. Una, sobre los placares de los dormitorios, con puerta de ingreso desde ambos, y la otra, la mayor, bajando el cielorraso del hall de ingreso a 2.20 m., con una suerte de entrepiso que permite un lugar de depósito sobre él, sumado al placar del mismo hall, con boca de ingreso desde el estar íntimo.

Un último lugar para guardar ha sido ubicado en el fondo, con destino a los utensillos de limpieza.

Toda la ropa de invierno y una pequeña bodeguita caben en una casa así, en perfecto orden y sin afear ningún rincón. Y estamos seguros que en el depósito que se encuentra sobre el hall de ingreso caben fácilmente dos catres plegables con sus correspondientes colchones, para armar rápido unas camas destinadas a las compañeras de las nenas cuando llegan los exámenes.

De éste departamento nos falta destacar la eficiencia de la ventilación cruzada —fundamental en la vivienda reducida— y la dinámica del moderno equipamiento. De ello nos ocuparemos en otra nota.

Una película de Fellini sin fondos

ROMA, 12 (Especial). — El gran Federico Fellini replicó con un comunicado que también dio a conocer a la prensa al productor de su última película, Este, Alberto Grimaldi, lo había acusado de gastar el presupuesto total del film "Casanova" sin haberlo terminado.

Dijo también Grimaldi que la última vuelta de manivela estaba prevista para la pasada navidad y que además de no respetarse el plazo, Fellini gastó los 4.800 millones de liras dispuestos para la realización cuando todavía quedaba por rodar el cuarenta por ciento Por ello, Grimaldi suspendió la filmación y propuso al creador de "La dolce vita" finalizar el trabajo con sólo mil millones de liras más.

Fellini replicó con una nota que dice: "El fin del rodaje no había sido previsto en ningún momento para navidad. Se fijaron 26 semanas de trabajo. La primera vuelta de manivela fue dada el 21 de julio y perdimos 4 semanas debido a huelgas y a una enfermedad del protagonista. En el plano financiero, las previsiones y el costo de los films son siempre impuestos por el productor, sin inferencia ni compromiso por parte del director.

"Hice lo imposible para que el costo del film se mantuviera dentro de ciertos límites. A tal punto que renuncié a 25 por ciento de escenas que el productor había aceptado al comienzo".

DANIEL EL TRAVIESO

—Una paloma blanca... la-ra-la-ra-la...

—¿Por qué tararea la mayor parte de la canción, señor Wilson?

"No hay humo sin fuego"

"No hay humo sin fuego" se titula la última película del realizador francés André Cayatte. Se basa en un libro del propio director. Actúan Michel Bouquet, Annie Girardot y Mireille Darc.

La producción de films decayó en Italia en 1975

ROMA, enero. (Especial). — La producción cinematográfica italiana, que dispone de tantos directores y actores de talento, decayó notablemente en 1975. Se produjeron el año pasado sólo ciento setenta y nueve películas, lo que equivale a una disminución de sesenta y una con respecto de 1974 y de noventa y ocho en comparación con 1972.

Las cifras fueron proporcionadas por la Asociación de Productores y Distribuidores Cinematográficos Italianos.

Pareciera que el año 1972 constituyó el final de la "época dorada" del cine en Italia, con doscientos setenta y siete films, producción que fue disminuyendo y que se considera bajará aun más en el presente año.

La citada asociación explicó que el séptimo arte no escapó a la crisis industrial y que los costos de realización se duplicaron en el término de un año. Se agregó, además, que la restricción de la concesión de créditos hasta la primavera llevó consigo medidas de economía drásticas, como así el abandono de varios proyectos de superproducciones.

"Lollipop", un film hecho en Sudáfrica

Del mismo productor de "El paraíso viviente", André Peiterse, Aries Cinematográfica distribuirá en nuestro país la película de origen sudafricano "Lollipop", que fuera contratada recientemente por Warner Bros para su explotación en Europa. Es una historia de amor, cuyos protagonistas principales son dos chicos y su perro.

José Ferrer y Karen Valentine encabezan el reparto de esta película escrita y dirigida por Ashley Lazarus.

Los exteriores fueron filmados en Africa, las montañas de Lesotho y Nueva York.

La música fue compuesta y dirigida por Lee Holdridge.

Versión para el cine de "Carmen" de George Bizet

HOLLYWOOD, enero. (Especial). — Rouben Mamoulian, el autor de "Reina Cristina", que estelarizó la divina Greta Garbo, volverá al cine nuevamente en calidad de director, tras casi veinte años de alejamiento.

Mamoulian fue uno de los grandes realizadores de los años 30 y 40 y esta vez se propone ofrecer una versión cinematográfica de "Carmen", de George Bizet.

"Muñeca de seda", con Fred Astaire y Cyd Charisse, en 1957, fue su último trabajo completo, ya que en 1959 comenzó a dirigir "Porgy and Bess", de Gershuin, pero fue remplazado por Otto Preminger. Y en 1963 dirigió gran parte de "Cleopatra", en Inglaterra, antes de que Elizabeth Taylor, la protagonista, se enfermara.

Cuando se reanudó el rodaje, que tuvo lugar en Italia, fue remplazado por Joseph L. Mankiewicz, que eliminó todo el trabajo de Mamoulian y comenzó de nuevo.

La vida en la Tierra en el siglo XXIII

Michael Anderson ("La vuelta al mundo en ochenta días"), está rodando "Longan's run", película de ciencia ficción sobre la vida en la Tierra en el siglo XXIII. Según se anticipa, es la visión de los Estados Unidos dentro de tres siglos.

La acción tiene lugar en Wáshington, donde bajo un gran galpón transparente viven los habitantes, que tienen el poder de cambiar de cara en pocos segundos y cuantas veces lo deseen. El galpón es indispensable para preservar la vida de la mortal contaminación, que ha destruido todo vestigio en el exterior.

Cumplidos los treinta años, todos los habitantes de Wáshington deben abandonar obligadamente la ciudad y morir afuera. La señal, que significa irremediablemente la muerte, es una pequeña luz intermitente que aparece en medio de la mano izquierda. El único que ha escapado a esta regla es un viejo (Peter Ustinov) que vive en el olvidado recinto del Senado americano, en el Capitolio, rodeado por ciento cincuenta gatos.

Para no salir de la ciudad, una pareja de jóvenes busca refugio junto al viejo (Michael York y Farrah Fawcett Majors). El film se basa en una novela de William S. Nolan y George Johnson. Tras haber rodado los exteriores, Michael Anderson se apresta a rodar las escenas interiores en los estudios de la Metro Goldwyn Mayer, la productora. Otros actores que acompañan a los mencionados son Richard Jordan, Jenny Agutter y Roscoe Lee Browne.

CINES Y TEATROS

CENTRO

AVENIDA - Hoy de 14.30 a 24 hs. "El mago de Oz" y "Una inocente de la Selva".

AMERICA. - Hoy de 14 a 24 horas: "EL JOVEN FRANKENSTEIN" y "UN HOMBRE LLAMADO CABALLO".

CENTER - Hoy, de 14 a 24 hs.: "INFIERNO EN LA TORRE" y "VARIEDADES".

CINEMA - Hoy Cont. de 14 a 24 hs.: "EL PRINCIPITO" y "AVENTURAS DEL OSITO PANDA"

CONDOR - Hoy de 14 a 24 hs.: "LA VIDA SIGUE IGUAL" y "MARIA"

LUXOR - Hoy de 14 a 24 hs. "LICENCIA PARA MATAR" y "LA CONVERSACION".

LAVALLE. - Hoy de 14 a 24 hs.: "MI ADORADO BENJI" y "LA AVENTURA ES LA AVENTURA".

OPERA. - Hoy, de 14.15 a 24 hs: "JOE Y MARGARITO" y "EL GRAN BUSTER KEATON".

PREMIER - Hoy, de 14 a 24 hs. "INFIERNO EN LA TORRE" y "VARIEDADES".

REX - Hoy 13.30 a 24 hs. "Rollerball, los gladiadores del futuro" y "Comando del Sindicato".

ROXY. - Hoy, de 14 a 24 horas: "INFIERNO EN LA TORRE" "Variedades"

EL CERRO CINE AUTO (El Challao) - Hoy 21.30 hs. Virilidad" y "Maridos en vacaciones".

GRAN AUTOCINE MENDOZA - Hoy 21.30 hs.: "La isla del tesoro" y "Cinco locos en la guerra".

GODOY CRUZ

CEC - Hoy a las 21.15 hs. "Un

SPORTSMAN - Hoy 21.30 hs. "Boda de cristal" y "José María y María José".

PALMIRA

COLON - Hoy a las 21.30 "Los guapos" y "Vivir por vivir".

SAN MARTIN

CERVANTES - Hoy 21.45 hs. "La reina africana" y "Compañeros".

MAYO - Hoy 21.45 hs. "Borzalino" y "El carnaval de las aguilas".

MONUMENTAL - Hoy a las 21.30 hs. "Los chiflados dan el golpe" y "Yo tengo fe".

RIVADAVIA

DUCAL - Hoy 21.30 hs. "Contacto en Francia" y "Río Seco".

SAN RAFAEL

IDEAL - Hoy de 14 a 24 hs.

ECONOMICE CONSTRUYENDO
CON PLANCHAS ENREJILLADAS
DEXION
Entrepisos - Peldaños
Estanterías y mil usos más...
PIDA ASESORAMIENTO
Fábrica FLORCALDE S.A.
Distribuidor exclusivo Cuyo
ESCAMET
San Martín 3438
Ciudad
Tel. 254654

cedro
• MADERAS MISIONERAS
• PINO PARANA
• TERCIADOS
• MACHIMBRES — ZOCALOS
• LAMINADO DECOR
• AGLOMERADO PANELCO
• CHAPAS MIGUET
• ADHESIVOS
GIRO S.A.
AYACUCHO 168
Tel. 217377
MENDOZA

TOLDOS DE ALUMINIO
CUYO
• TRABAJOS GARANTIDOS
• ENTREGA INMEDIATA
• FINANCIACION
NO COMPRE SIN CONSULTAR
BELGRANO 1286 - TEL. 220217-G.CRUZ

PUERTAS PLEGADIZAS
modernfold
CALIDAD A NIVEL MUNDIAL, REVESTIDAS EN CARPENTER Y TELAS VINILICAS
MENDOFOLD
NUEVAS, CON BANDAS ENCHAPADAS EN CEDRO, PETIRIBI, FORMICA, VINILIA, ETC., UNIDAS ENTRE SI CON JUNTAS DE P.V.C. Y CIERRES MAGNETICOS.
FABRICADAS EN MENDOZA PARA MENDOZA Y TODO EL PAIS.
DISTRIBUIDAS EN EXCLUSIVIDAD POR:
MANUEL MENDOZA y Cía.
MORON 258 - TEL. 290310. MENDOZA
CON ESTACIONAMIENTO PROPIO

ALGO NUEVO BAJO LA LLUVIA Y EL SOL
TOLDOS DE ALUMINIO
• TOLDOS PLEGADIZOS DE ALETA REGULABLE (PATENTADO)
• TOLDOS FIJOS DE ALETA REGULABLE
METALURGICA CANO
RECONQUISTA 1350 - V. HIPODROMO, G. CRUZ
Tel. 223735 (Ex. Paso de los Andes al 500)

parquet
ROBLE - VIRARO - FRESNO
ALGARROBO
GUATAMBU
PEDRO BAJDA e HIJOS
BENAVENTE 4325 — VILLA NUEVA
GUAYMALLEN - TELEFONO 261627

TECHOS
HUMEDAD.? GOTERAS? FILTRACIONES?
ASESORAMIENTO TECNICO
Pinturería ROJAS HNOS. S.R.L.
9 de Julio esq. Godoy Cruz

• CARRETILLAS
• PALAS
• BALDES
• CANASTOS
• HORMIGONERAS
MAQUINARIAS Y HERRAMIENTAS para la CONSTRUCCION
Precios especiales a empresas constructoras y revendedores
SOMECA s.a.
SOCIEDAD MENDOCINA DE CALES Y AFINES
URQUIZA 357 TEL. 250158
MENDOZA

MOSAISTAS - EMPRESAS CONSTRUCTORAS:
Prensas "Tamburini", Prensas para balancín, Prensas con base, Hormas de acero c/chanfles Pulidoras automáticas, de piso, de brazo, zoqueleras, vibradoras, cortadoras de mosaicos, orilleras de pisos, guillotina: "Beggio".
FINANCIACION
ENTREGA INMEDIATA
• BELTRAN 981 - GODOY CRUZ - MZA.
REPRESENTANTE: JOSE W. STIMOLO

ECONOMICE CONSTRUYENDO UD. MISMO CON ANGULOS RANURADOS
DEXION
y arme lo que necesite: Casillas, Cobertizos Estanterías, Escaleras Estanterías Pesadas, Racks y Mil Ideas más.
Pida Asesoramiento.
Fábrica FLORCALDE S.A.
Distribuidor Zona Cuyo ESCAMET
San Martín 3438 - Cdad. Tel. 254654

CORTINAS DE ENROLLAR
en madera, P.V.C. y aluminio
RESISTEN LA INTEMPERIE SIEMPRE COMO NUEVAS
Adquiéralas en:
FADECOR S.R.L.
Juan B. Justo 161
Tel. 218781 - Mendoza

POLIESTIRENO EXPANDIDO
el material de la hielera y el cielorraso
El poliestireno expandido en planchas, es ideal para la construcción de cielorrasos por su liviandad, su economía y sus propiedades de aislante termoacústico
Venta directa de fábrica
AISLANTES DE CUYO
FABRICAS
EN MENDOZA: ARISTOBULO DEL VALLE 815 EN CORDOBA: PALERMO 160 V. AZALAIS OF. BS. AS.: FLORIDA 971 OF. 58

LUMINOSAS FORMAS BRINDAN PERMANENTE BELLEZA AMBIENTAL.
iluminaciones
ALADINO
fábrica de artefactos para iluminación
PASAJE SACCHI 31
TEL. 245503. MENDOZA

para comer en el mejor clima
Vecchia Roma
RISTORANTE ITALIANO
Av. ESPAÑA 1619
MENDOZA
AIRE ACONDICIONADO CENTRAL

MAR DEL PLATA!
EXC. 10 DIAS
Pasajes - ½ pensión b/privado .... $ 5.190
o Cuotas Desde ..... $ 540
CUSSAN - Necochea 40
28|12|F|37345|16|1|A

BUENAS NOTICIAS
El mal humor suele producirse a consecuencia del exceso de calor. Y el exceso de calor se contrarresta —chocolate por la noticia— con un buen helado casero. Perogrullo le aconseja el: INSTANTANEO CASERO "TORRAICO". - No hay nada mejor ni más rico. Todos los gustos. A. Calle 42. Dorrego y supermercados.
6|1|F|38800|29|1|A

VERANEE
en San Carlos
Departamento 1 n de pendiente amoblado con Heladera, 6 camas. Arriendo, Febrero y Marzo. Tratar: Almirante Brown Nº 1334 - Godoy Cruz
13|1|C|399|13|1

Notas sociales

Casamientos

En la basílica de San Francisco quedará consagrado pasado mañana a las 21.30, el matrimonio de la señorita María Teresa Scolaro y el ingeniero Italo Jorge Palumbo. Actuarán como padrinos por la novia, el doctor José Scolaro y su señora Teresa Rita Truhba y por el novio, el señor Italo Palumbo y su señora Elizabeth Feldt. Testificarán esta ceremonia la señorita Rita Scolaro y el ingeniero Horacio Enrique Marín, y el acto civil por realizarse el mismo día a las 9.30 la señorita Selva Miriam Ruffolo y el ingeniero Daniel Atem.

—Será bendecido el sábado, a las 21.30 en la basílica de San Francisco, el casamiento de la señorita Gloria Elizabeth Aberastain y el señor Jorge Ricardo Blasek. Serán padrinos por la novia, el señor Carlos Alberto Oviedo y su señora Zulma Ruth Aberastain y por el novio, el señor Zdravko Jorge Blazek y su señora Leonarda Alvarez y testigos, el señor Jorge Fernández y su señora Cristina Parra. El jueves ofician de testigos en el acto civil, el señor Antonio Correa Alvarez y su señora Gloria Castro.

—La señorita Olga Sánchez Povedano y el ingeniero Juan Bautista Petris contraerán matrimonio el jueves, a las 21.30, en la parroquia de San Agustín. Apadrinarán la ceremonia el ingeniero Enrique Alfonso Sánchez y su señora María Luisa Laciar

—El sábado, a las 21.30 en la parroquia de Nuestra Señora de los Dolores, se celebrará la boda de la señorita Lady Lilian Del Monte Lara y el ingeniero Luis Alberto Olivencia Tramontana. Intervendrán como padrinos por la novia, el señor Miguel Del Monte y su señora Lady Lara y por el contrayente, la señora Vicenta Tramontana de Olivencia y el doctor Alejandro Avendaño y como testigos, la señorita Stella Maris Del Monte y el ingeniero Joaquín Peris. Firmarán el acta del casamiento civil, la señorita Teresita Batiz y el ingeniero Jorge Anzorena.

—**LA RIOJA**, 12. Quedará consagrado el jueves, a las 21.30, en la iglesia catedral, el matrimonio de la señorita Ana María Martínez Konrath y el señor Héctor Eduardo Moyano Insa, ceremonia de la que serán padrinos la señorita Camelia Ruth Moyano Insa y el señor Martín Martínez.

Compromisos

En la intimidad fue formalizado el compromiso de la señorita Irma Cristina Laspada y el señor Jorge Luis Siri.

—La señorita Linda María Elena Calvera Mancini y el señor Carlos Ernesto Corvalán Segura formalizaron su compromiso, en la intimidad.

Bodas de plata

Con una misa de acción de gracias que rezará hoy, a las 20, en el templo de San Juan Bosco, celebrarán las bodas de plata el señor Rafael Genaro Castro y su señora Micaela Amuchástegui.

Demostración

Para despedir de la vida de solteros a la señorita Susana Granata Rivas y al señor Enrique Villa Rodríguez, el doctor Miguel López Ruiz y su señora María Rosa Raina les ofrecerán hoy una comida.

Reuniones

En ocasión de festejar su cumpleaños la señorita Claudia Boulin Raffo, reunió en un cóctel a sus amigas.

—La señorita Silvia Román de la Vega que festejó una fecha íntima, recibió el saludo de sus amistades.

Viajeros

A Buenos Aires el brigadier Miguel Angel Ossés.

—De Buenos Aires la señora Blanca Elena Saccone de Osses y sus hijos Carlos y Alejandra.

—De Buenos Aires las señoritas Elsa y María Elina Mulle Suárez.

—A Chile el doctor Jorge de la Reta, su señora Raquel Vicchi Arroyo y sus hijos; el doctor Jorge de la Reta (h).

—A San Luis el señor Jorge Villanueva Videla y su señora Beatriz Mendilaharzu.

—A Chile el doctor Adolfo Romera Algué, su señora Marisha Danieri y sus hijos.

—De Buenos Aires el señor Maximiliano Enrique Arce, su señora Blanca Lorca y la señorita Alicia Lorca Riquelme.

—De Buenos Aires la señora María Julia Denegri Cejas de Rodríguez Argumedo.

—De Buenos Aires la señorita Hebe Foster.

—De Chile el señor Jorge Horacio Evans, su señora Silvia Bustos Olcese y sus hijas Enriqueta y María José.

—A Santa Cruz el ingeniero Roberto Villarreal Tiviroli.

—De Buenos Aires la señora Margarita Tiviroli de Villarreal.

—De Chile el señor Rafael Puelma de la Barra y su señora Nely Cremaschi Furlotti.

—A Mar del Plata el señor Juan Eduardo Atienza.

—A Córdoba las señoritas Amalia Pérez Ferro, Marta Gladys Pérez y Olga Lorca.

—A Chile el señor Luis Olmedo, su señora Laura Manzano y sus hijos Laura y Gastón.

—A Mar del Plata y Necochea el señor Roberto Defis y su señora Mariana Scaciante.

—A Villa Gesell el señor Amadeo Vicente Di Leo.

Misas y funerales

Se oficiarán misas:

Hoy, a las 19.30, en la capilla del Colegio María Auxiliadora, por el alma de la señora Emma Rosa Mazza de Romairone.

—Mañana, a las 19, en el templo de San Juan Bosco, por el alma del señor Antonio Tripodi.

Impugnan el horario del comercio

La Unión Comercial e Industrial de Mendoza difundió el texto de un telegrama enviado por la Unión Comercial Argentina (UCA) al ministro del Interior, doctor Angel F. Robledo, en que impugna los horarios comerciales establecidos en Mendoza y Córdoba.

Señala el despacho: "Responsabilizamos al Ministerio del Interior por las consecuencias económico - sociales que en la actividad empresaria y en fuentes de trabajo ocasionarán los arbitrarios, inconsultos y absurdos horarios de apertura y cierre fijados por los interventores federales de Córdoba y Mendoza. Resulta inaceptable que, mientras diariamente se habla de lograr la paz social y se insiste en reclamar mayor productividad, desde esferas oficiales se agreda a la actividad productiva y se alienten enfrentamientos que perjudican a empresarios, obreros y consumidores. Exigimos se impartan precisas instrucciones a los interventores federales para que procedan urgente rectificación descabellados horarios establecidos".

Educacionales

Supervisión Seccional de Escuelas Nacionales. — Comunicó que han sido transferidos los fondos correspondientes a los haberes del personal titular por el mes de diciembre; asimismo, la diferencia del 30% del personal suplente en cargo vacante y la 11ª cuota de bienes de consumo. Las escuelas del Gran Mendoza podrán retirar las planillas el miércoles a partir de las 8.

Dirección Nacional de Educación del Adulto. — La comisión de calificación comunicó a los maestros aspirantes a cargos que hasta el 23 del corriente, de 10 a 12, se exponen las listas de orden de méritos, en la sede de calle Rioja 922, 2º piso, departamento 5. En ese término podrán presentarse los reclamos pertinentes.

Escuela Nacional de Comercio "Martín Güemes", Luján de Cuyo. — Se informó al personal que deberá concurrir al establecimiento de 18 a 20.30, a fin de percibir el 70% de la reoactividad junio-setiembre.

—Informó además al personal docente de su dependencia que a partir de hoy procederá a hacer efectivo el 70 por ciento de la diferencia del decreto 2080/75 de acuerdo al siguiente detalle: áreas 1 y 2, en la sede de la delegación, hoy, el 14 y el 15, de 16 a 19.45; áreas 3, 6, 7, 8 y 10, en la fecha se efectúan las respectivas transferencias. Escuelas militares, se realizaron los correspondientes depósitos. DINEA comunicó también que el personal docente de centros educativos secundarios no percibirá estas diferencias por no haberse recibido las planillas correspondientes.

Desarenos en canales del río Mendoza

En virtud de los excesivos embanques producidos en las cámaras desripiadoras en el dique Cipolletti, el Departamento General de Irrigación dispuso realizar un desareno mañana, entre las 8 y las 12.

A raíz de ello quedarán sin agua, durante ese lapso, los canales matrices Cacique Guaymallén, General San Martín y margen derecha del río Mendoza.

SOLARES DE MENDOZA
VENDE
Venta o alquiler - Oficina céntrica con teléfono. Contado y facilidades.
Casa en 4ta. Sección 2 plantas - 3 dormitorios
Departamento céntrico 2 dormitorios
Casa amplia sobre Morón Ideal para negocio o vivienda 3 dormitorios
COLON 414 - TEL. 248001 MENDOZA
13|1|F|41208|13|1

Muebles de Encina
MADERA CHILENA ESTACIONADA
(ESCRITORIOS, JUEGOS DE DORMITORIOS, MESAS, ETC.) VENDO
Boulogne Sur Mer 805 - Ciudad - Mendoza
13|1|F|41264|13|1

LOTES
Todos los servicios internos entrada vehículos, sobre Lisandro Moyano 2 cuadras Coronel Díaz. Poco contado. Teléfono 252111
13|1|C|430|13|1

CHOCADO
VENDO
FIAT 125/74
Tratar: PASCUAL TOSO 80 - SAN JOSE
13|1|C|546|13|1

Empresa
Necesita empleada para limpieza de oficinas comerciales en horario de 17 hs. a 22 hs. Requisitos: Edad 30 a 40 años. Indispensable presentar referencias. Poste Restante O.P.K. Nº 31 Diario LOS ANDES.
13|1F|41216|14|1

Caterpillar
VENDO 2 PALAS DE ARRASTRE
Tratar: 9 DE JULIO 456 T. E. 4046 - San Luis
13|1|F|41227|13|1

SE NECESITAN:
OFICIALES AJUSTADORES MECANICOS
PARA MAQUINARIAS DE BODEGA
OFICIALES TORNEROS
Inútil presentarse sin referencias anteriores.
Presentarse en: Juan Giol 40, de 9 a 12 horas
13|1|F|41236|14|1

CAMION NAFTERO
CHEVROLET 57
6.500
Unica oportunidad, vendo con volquete. - Pedro Molina 434, Gllén
13|1|T|01454|13|1

FINCAS-CAMPOS
Realice análisis de fertilidad de suelos y agua de riego, en nuestros laboratorios, para asegurar su inversión.
ODI organización de ingenieros
Leonidas Aguirre 52
Tel. 216118 - Mza. de 16 a 20.

LADRILLONES
$ 3,20 c/u.
LADRILLOS
$ 1,90 c/u. puestos en obra
VENDO
TELEFONO 230550
13|1|C|543|13|1

FIAT 128
Modelo 75, 7.000 Kms.
Scudería 80
VENDO
Sarmiento 1686 - Las Heras
13|1|C|543|13|1

VENDO
TAUNUS G. X. L.
Pago total contado
Barrio Comercio - Calle 14 esquina Goyena - Villa Hipódromo - Godoy Cruz.
13|1|C|496|13|1

Chequera - Extravío
Se comunica al comercio en general el extravío de libreta de cheques Bco. de Mendoza Nº 4199651/675, careciendo la misma de todo valor. Se ruega su devolución a:
Sec. 8ª de Policía San Rafael
13|1|F|41106|13|1

CASA
Necesito alquilar, 3 dormitorios. Zona: Ciudad o alrededores. - DEMACO S.A. - COLON 539, 1º PISO - TELEFONO 242655
13|1|F|41123|13|1

Tractor Viñatero
VENDO
FAHR, en muy buen estado, con facilidades.
Rawson 701 - Panquehua - Las Heras
13|1|C|543|13|1

MOTORES DIESEL
VENDO
Para autos, camionetas y bombeo, con facilidades.
Rawson 701 - Panquehua - Las Heras
13|1|C|543|13|1

MEDACO S.A.C.I.I.A.M.
NOTIFICA A su personal de cortadoras de ajos, suspendidos el día 13-12-75 que por razones de dominio público, y conforme a los Arts. 235, 236 y 238 de la Ley 20.744 ha determinado prorrogar la suspensión hasta el día 30-1-76, que por este mismo medio se le hará saber cualquier nueva determinación de la Empresa.
13|1|C|562|13|1

NECESITAMOS ALQUILAR
PARA EMPRESA
2 departamentos céntricos: living-comedor, 2 dormitorios, etc.
2 casas: 3 dormitorios, garaje, dependencias de servicio, patio, etc., en Ciudad o Godoy Cruz. - Aseguramos a los propietarios el control absoluto de los inmuebles. - C. E. Barrera Oro.
MITRE 1378 - TELEFONOS 281537 - 237726
13|1|F|41246|14|1

LICITACIONES

INTERVENCION FEDERAL EN MENDOZA
MINISTERIO DE OBRAS Y SERVICIOS PUBLICOS
DIRECCION DE OBRAS Y SERVICIOS SANITARIOS
Licitación Pública Nº 96/76
(Decreto Nº 476/75)

Llámase a Licitación Pública para la adjudicación y contratación de tres (3) vehículos para la prestación del servicio de movilidad, con sus correspondientes choferes a los efectos del traslado del personal.

Valor de la Carpeta: $ 300,00.
Fecha de apertura: 26 de enero de 1976, a las 11 horas.

Los pliegos de condciiones podrán ser adquiridos en la DIRECCION DE OBRAS Y SERVICIOS SANITARIOS, sita en Terminal de Omnibus, Ala Oeste, Primer Piso, Oficina 91 - MENDOZA.
2|1|F|40904|13|1

EJERCITO ARGENTINO
Liceo Militar "General Espejo"

Llámase a Licitación Privada para la adquisición de víveres para racionamiento y leña para calefacción.

La apertura de las propuestas se efectuará en el Liceo Militar "Gral. Espejo", los días 26 y 27 Enero 1976. Los interesados pueden solicitar los pliegos en la Sección Finanzas del Liceo Militar, Boulogne Sur Mer 2136 - Mendoza, en el horario de 8 a 12.
13|1|F|41213|13|1

GOBIERNO DE LA INTERVENCION FEDERAL EN MENDOZA
Ministerio de Bienestar Social

Llámase a LICITACION PUBLICA, para el día y hora que a continuación se detalla, por la compra de pinturas con destino al Barrio LOS CEIBOS:

EXPEDIENTE: 2340-D-75.
DIA: 30 DE ENERO DE 1976.
HORA: 10.

Los Pliegos de Condiciones, se encuentran a disposición de los interesados en la sede del Instituto Provincial de la Vivienda, sita en la calle Emilio Civit 642, en horario de 8 a 13.
7|11|F|38907|13|11|A

MINISTERIO DE ECONOMIA
CORPORACION DE EMPRESAS NACIONALES
YACIMIENTOS PETROLIFEROS FISCALES
DESTILERIA LUJAN DE CUYO
LICITACION PUBLICA Nº 70-208

Llámase a LICITACION PUBLICA para la: ADQUISICION DE UN (1) MOTOR ELECTRICO ASINCRONICO DE 300 CV Y 3.000 r.p.m.

APERTURA: 11 de Febrero de 1976, a las 12.30 horas, en YPF, DESTILERIA LUJAN DE CUYO.
PLIEGOS: Administración Destilería Luján de Cuyo (Compras y Contrataciones), en días hábiles, de lunes a viernes, de 8 a 12 horas.
VALOR DEL PLIEGO: $ 20 (VEINTE PESOS)
12|1|F|14955|21|1|D

EDICTOS JUDICIALES

EDICTO. — Noveno Juzgado Civil, Autos Nº 102.200: "Dirección Prov. de Vialidad c/ Scaramella Hons, Sacel Vit. y Oliv. p/Expropiación", cita, emplaza diez días demandada y/o sucesores, herederos o interesados rasgo terreno en Carril San Martín al Suroeste del F.C.N.G.S.M., del departamento de Junín de Mendoza, superficie 200 hects. 4.092,00 mts.2, inscripto Registro Propiedad Raíz Mendoza Nº 5.922, fs. 567, Tº 42 de Junín; bajo apercibimiento ser representados Defensor Oficial. (Art. 22, inc. 3º Dec. Ley 6745/57; Arts. 62 y 72 C.P.C.). - Juan Gutiérrez Cassabe, Secretario. 9|1|C|40446|18|1

EDICTO. — Juez Décimo Juzgado Civil: dictó resolución autos 10622, Sicoli Armando Francisco, cancelación pagaré. Mendoza, 29 diciembre 1975 y vistos:... Considerando:... Resuelvo: Disponer cancelación letra 42/298/58931, librada por Bodegas Franco Argentina S.A., vencimiento 11-3-75, por $ 20.000,00 y aceptada por Banco Mendoza, autorizando el pago de la misma si no hubiere oposición dentro de sesenta días posteriores a la última publicación edictal. - Fdo.: Aníbal B. Abalos, Juez. - Juan Gutiérrez C., Secretario. 9|1|C|094|23|1

EDICTO.— Caja de Seguro Mutual Ley 1828, cita cinco (5) días beneficiarios Ernesto Rolando Miremont Salvarredi, para reclamos derechos seguro mutual. Carlos Raúl Nanclares subgerente. 10|1|C|787|14|1

EDICTO. — Caja de Seguro Mutual Ley 1828, cita cinco (5) días beneficiarios Julián Hernández Fernández para reclamos derechos seguro mutual. Carlos Raúl Nanclares - Subgerente. 12|1|C|293|16|1

EDICTO. — Caja de Seguro Mutual Ley 1828, cita cinco (5) días beneficiarios Sindulfo Montiel Briazola o Adreuzola para reclamos derechos seguro mutual. Carlos Raúl Nanclares - Subgerente. 12|1|C|74|16|1

EDICTO. — Juez Civil Rivadavia autos Nº 411, "Suárez Saturnino c/sucesores Juan y Pedro Henríquez, título supletorio", cita quienes se consideren con derecho sobre inmuebles en Junín, Los Barriales, ubicado sobre Carril Isla Grande, en su calle lateral "De la Rivera" Límites: Norte: Roque Moisés, María Jesús y María Dora Henríquez; sud: Angela del Rosario Suárez, Santiago Pacífico y María Juliana Henríquez; este Juan O Henríquez; oeste: calle De la Rivera o del Bajo Superficie: 7.494,90 m2. según plano aprobado. Emplázase diez días desde última publicación concurrir a juicio. 18|12|C|549|15|1|A

EDICTO. — Caja de Seguro Mutual Ley 1828, cita cinco (5) días beneficiarios Rafael Ojeda Guevara para reclamos derechos seguro mutual. - Carlos Raúl Nanclares Sub-Gerente a cargo de Gerencia Caja de Seguro Mutual. 13|1|C|354|17|1

EDICTO. — Caja de Seguro Mutual Ley 1828, cita cinco (5) días beneficiarios Lorenzo Benedicto Arias Araya. - Carlos Raúl Nanclares, Sub - Gerente a cargo de Gerencia, Caja de Seguro Mutual. 13|1|F|41218|17|1

Dr. LUIS BROITMAN
ASMA - ALERGIA
Patricias Mendocinas 634. Planta baja, Local 9. Tel. 249907. Se atienden mutuales. 4|6|F|65875|Pte.|A.

CIRUGIA ESTETICA

Dr. ENRIQUE VELASCO
Cirugía estética, plástica reparadora. Lunes, miércoles y viernes, de 17 a 20 horas. Rioja 1153. Tel. 244806. 1|12|F|58682|Pte.

Dr. HUGO SALOMON
Unicamente Cirugía estética funcional de nariz. Clínica Godoy Cruz. Godoy Cruz 333. Teléfonos 215951 y 215952. Mutuales. 10|1|F|Pte.|D.

Dr. J. SANANES
Jefe de servicio Sala 1 Hospital Emilio Civit. Cirugía de nariz, mamas, adiposidades, injertos, quemados. Pedir turno. P. B. Palacios 1260 (Ituzaingó). T. 257319-251391. 7|3|F|Pte.|D

ESPECIALISTAS DE LA PIEL

Dr. ALBERTO J. GRINBERG
Enfermedades de la piel. Alergia dermatológica. Horario: lunes a viernes, 17 a 21 hs. Sarmiento 777 Mendoza. 15|7|F|75872 Pte.

ALBERTO TORRES CORTIJO
Ex médico becario Univ. Madrid. Emilio Civit 43. 1er. Piso. Turnos de tarde al Tel. 255760. 21|11|F|Pte.

OCULISTAS

Dr. ZALDIVAR
Dra. MISTELI
Nueva dirección: Av. Emilio Civit 685. Ciudad. Tels 257000 - 257100
14|1|F|Pte.

Dr. ALVAREZ NOQUE
SOLICITAR TURNO
Enfermedades y cirugía de ojos. Mitre 896 - Tels.: 241805 - 241324 - 241443. 4|6|F|Pte.

Dr. M. MARCHEVSKY
OCULISTA
Consultas de 11 a 12.30 y de 16 a 20 hs. Rioja 1130 Tel. 247996. 25|9|F|94036|Pte.

CLINICA DE OJOS
Atendida por
16 Médicos Oftalmólogos y 6 Auxiliares Técnicos Universitarios
Consultorio externo de 8 a 21 hs. Guardias permanentes. Cirugía e internación. Atención de particulares y Mutualidades. Av. España 888, Teléf 248856 18|3|F|42513|Pte

REUMATISMO

Dr. RICARDO BARCENILLA
Rivadavia 578 - Planta Baja - Dpto. 5 - Ciudad. - Turnos 17 a 20.30 hs. - Teléfonos 292020 - 221910 27|2|F|Pte.

Dr. MANUEL MENA
Reumatólogo - Enfermedades de columna vertebral, brazos doloridos, ciática. Atiende de 15 a 20 hs. Buenos Aires 226. Lunes a sábados. 20|3|F|Pte.

Dr. JULIO F. SANCHEZ
Doctor en medicina (Esp. en Europa). Reumatología, ortopedia y traumatología. Rivadavia 141, Tel. 291994. 2|11|F|23600|Pte.

HUESOS

Dr. EDUARDO P. TOSI ORQUIN
Dr. ANTONIO C. GOMEZ NAVARRO (h.)
Traumatología y ortopedia. Enfermedades y cirugía de los huesos. Lunes a viernes 17 a 20.30 hs. Necochea 509. Solicitar turno 259499. 242723, 259228. 21|1|F|27785|Pte.|A

RADIOLOGIA

Dres. RICARDO HORENSTEIN MARTHA G. de HORENSTEIN
Radiografía - Radioterapia. Colón 185, 8º Piso - Telef. 242747 - Particular: 245906. 28|8|F|86771|Pte.|A

ODONTOLOGIA

VICTOR M. PICCIONE
Doctor en odontología. Cirugía de boca y huesos de la cara. Martes y jueves, Sanatorio Policlínico de Cuyo. Tel. 243000. Part. 255547. 1|2|F|Pte.

PARTERAS

ESTHER C. DE SANANES
Partera nacional. Diariamente de 10 a 20 hs. Solicitar turno, Pedro B. Palacios 1260 (Ituzaingó) entre Catamarca y Lavalle. Teléfs. 257319 y 251391. 7|4|F|Pte.|D

CELINA E. M. DE ARNEDO
PARTERA NACIONAL
Catamarca 585, Ciudad, T. 242388. Pedir turno. 29|F|99490|Pte.

J. DELIA SANCHEZ GOMEZ
OBSTETRICA NACIONAL
Atiende de 15 a 17 horas, menos sábados Rivadavia 634 Tel. 241015. 6|12|F|Pte.

LIDIA M. de CUARTAS
PARTERA
25 de Mayo 770. Mendoza, Teléfono 247223 11|10|F|Pte.

IRMA YAKEL de LEGUIZAMON
PARTERA
Av. San Martín 1269 - 1er. Piso. Dpto. "A" - Tel. 257536 - Mendoza F|Pte.|A

PEDICUROS

CASA SCHOLL
Pedicuros. Calzados. Plantillas. Medias y Vendas para Várices. Todo para el confort del pie. Pedir turno. Montevideo 27, Mendoza. Tel 248200. 27|8|F|Pte.|A.

GUIA PROFESIONAL

MEDICOS

Dr. OSCAR E. CAMINOS
Clínica y Cirugía. Obesidad. Várices. Vejez. Enf. Venéreas. Impotencia. Mutuales. Sarmiento 777, Tel. 241768. De 11 a 13 y 17 a 21 horas. 9-1-F-Pte.

Dr. RODRIGUEZ SAA
CLINICA MEDICA
Dra. RODRIGUEZ SAA
PIEL - DEPILACION
Martínez de Rosas 2055 (entre Guipacha y Paraná). Teléf. 230063. 24|7|F|77882|Pte.

Dr. ANGEL C. NAVARRO
Cirugía - Atiende lunes, miércoles y viernes de 17 a 20 hs. Reserve turno. Alpatacal 2755. Teléf. 214325. 1|11|F|Pte.|A.

Dr. MIGUEL ANGEL CHIRINO ZARATE
Clínica. Enfermedades de la mujer. Prevención cáncer. Tratamientos Especializado extranjero. - Rioja 1856 - Tel. 250237. 13|12|C|510|16|1

APARATO DIGESTIVO

Dr. OMAR MUSRI
Atiende Mendoza: Sanatorio Policlínico Guaymallén - Tel. 218052. San Martín: Sanatorio Argentino. Rivadavia: Sanatorio Carrasco y Bertona. 6|2|F|62272|Pte.

VIAS URINARIAS

Dr. MANUEL BIANCHI
Riñón, vejiga, próstata y genitales. Esterilidad masculina. Turnos desde las 16 horas. Teléf. 256234. Agustín Alvarez 250. 4|6|F|66024|Pte.

Dr. ALBERTO PABLO CORICA
ESPECIALIZADO EN EE. UU.
Enfermedades vías urinarias. Adultos y niños. Colón 532. - Turnos: Teléfonos 240835 y 252553. 29|1|F|29090|Pte.

Dr. IGNACIO J. ROMEO
CIRUGIA VIAS URINARIAS
Cirugía general. Diariamente desde 17 horas. Pedir turno. República de Siria 325. Teléfono 292220. F|Pte.

Dr. ALBERTO D. BEKERMAN
ESPECIALIZADO EN EE. UU.
Cirugía, Riñón, Vejiga, Próstata, Genitales, Adultos, Niños. Esterilidad - 9 de Julio 1189. 2º "15". Turnos: 231915 - 242753. 7|1|C|880|7|2

NUTRICION

Dr. MINUCHIN
Obesidad, Diabetes, Delgadez, Gota, Arteriesclerosis, Aparato digestivo. Turnos. Roca 20, Las Heras, Tel. 254402. Amigorena 80, Ciudad, Tel. 244777. 3|12|F|Pte.

GLANDULARES

Dr. BEVEGNI
De regreso, atiende nuevamente su consultorio. Boulogne Sur Mer 471, Mza. Turnos T. 246083 de 12.30 a 14 hs. 24|11|F|28890|Pte.

OBESIDAD

Dr. ALBERTO SEVILLA
Director de los Institutos Médicos de obesidad, asma y alergia de Mendoza, Córdoba y Buenos Aires. Obesidad y celulitis deformantes. Várices y hemorroides, tratamientos sin operación y sin dolor. Departamentos especializados: Asma, Alergia, Cardiología, Ginecología, Cirugía plástica y estética. Injertos de cabellos (Prof. Tomás Hughes y Edgardo Escobar). Avenida Colón 232. T. 290006 - 241440. Atendemos mutualizados. Horario de 7 a 12 y de 15 a 20 horas. 28|11|F|31160|Pte.

Dr. MARIO R. LEVIN
OBESIDAD
Director Centro Médico - Modelación Corporal Post Parto y Obesidad. Gimnasia modeladora. Masajes manuales y electrónicos. Baños a vapor individuales. Parafina reductora. Bronceado. Fisioterapia. San Martín 1464, G. Cruz, T. 246897 Se atienden todas las Mutuales. 31|8|F|87535|Pte.

VARICES

Dr. SPINETTA REGUERO
Várices - Trat. no operatorio por electro fulguración. Cirugía Espec. España. Turnos: Junín 213. Barrio Bombal. Tel. 244111. Pte.

PSIQUIATRAS

Dr. RICARDO D. PIERRO
MEDICO
Especialista en psiquiatría y psicología infantil. - 9 de Julio 1180. 6º P. Dpto. 2. Pedir hora T. 231919-258857. 2|1|F|38086|31|1

GUILLERMO A. MARTINEZ
Psiquiatra graduado en el Instituto Psiquiátrico de Nueva York. Mitre 1483. Turnos: Tel. 215684. 10|10|F|Pte.|A.

ESPECIALISTAS EN CORAZON

CARDIOLOGIA DE URGENCIA
Atención permanente y electrocardiogramas a domicilio. - Teléfonos: 242417 - 249001. 6|1|C|709|4|2

GARGANTA, NARIZ Y OIDO

Dr. LUIS E. MONETTI
10-12 - 18-21 horas, 9 de Julio 1050. Tel. 249323. Particular teléfono 246661. 31|12|F|Pte.

Dr. RAUL JOSE BONSANGUE
GARGANTA - NARIZ - OIDOS
Turnos teléfonos 258555 y 262630
25 de Mayo 1413. 10|5|Pte.|A.

ASMA Y ALERGIA

CLINICA DE ALERGIA
Dr. BOUERI
Dr. SALOMON BOUERI
Dr. ARNALDO BOERO
Dr. EDUARDO PENA
Corrientes 39 - Teléfono 251591
Pedir turno. 2|9|F|87791|Pte.|A.

AVISOS CLASIFICADOS

Compra y Venta de Propiedades

AA/PROPIETARIOS que deseen vender su propiedad. Provivienda asegura venta rápida y ventajosa. Solicite tasador sin compromiso. Perú 1214. T. 218277 255813 - 258054. 12|1|C|068|14|1

A MOLL Inmobiliaria compra casas, departamentos, lotes, etc. Operaciones inmediatas, garantidas. Gutiérrez 567. Teléf. 214268 - 250524. 22|9|F|85420|Pte.

A $ 34.000.000, saldo 30 meses, cerquita, amplia casa adobes, servicios, vende Oliveri. Alvear 1823. Villa Hipódromo. 11|1|C|056|13|1

A ESTRENAR, 6ta. Sección, 3 dormitorios, garaje, d|servicio. Olascoaga 389. Ciudad. 11|1|C|130|13|1

A ESTRENAR vendo amplio departamento 3 dormitorios, garaje, terraza. Ver y tratar de 10 a 13 hs. Chile 2147 - Ciudad. 12|1|F|40947|14|1

A ESTRENAR americana de categoría, G. Cruz, cerca ciudad, liv. comedor, 2 dormitorios, 2 baños, dependencias, cochera, patio. - Vende J. Cecco. Colón 617 Mza. 243330. 12|1|F|40928|13|1

A PROPIETARIO urgente compro casa, departamento, buen contado. Ofrecer 244958. 13|1|C|482|13|1

A 18 Has. próximo a ciudad aprovéchelas, 11 niveladas listas para plantar. Derecho agua, pozo salida 8". Precio de regalo, pesos 1.500.000, con facilidades. Escucho ofertas. Cnel. Plaza 509, Ciudad. 13|1|C|488|13|1

A PROPIETARIO compro urgente hoy mismo. Chalet antisísmico, Ciudad, G. Cruz, La Puntilla, Chacras de Coria, Benegas. Gran contado. Total hasta 200 millones. 3 dormitorios, jardín. Tel. 244790. 13|1|F|41249|16|1

A LOTE 420 m2., vendo, Callejón Bombal 1146, Las Heras, (por República del Perú, continuación de Rubilar, a 300 mts. de Ciudad). 13|1|F|41261|15|1

A PROPIETARIO compro casa o departamento. Lavalle 18. Teléf. 253115. 13|1|C|523|13|1

A $ 30.000.000, saldo 24 meses, aquí cerquita, casa 4 ambientes, adobes, servicios, vende Oliveri. Alvear 1823. Villa Hipódromo. 11|1|C|056|14|1

A SOBRE San Martín, Godoy Cruz departamento tipo casa 3 dormitorios, patios, terraza, permutas 241457. 13|1|F|37567|13|1

ANTISISMICA 2 dormitorios, dependencias, 1º Barrio Comercio. Anticipo 60.000.000, saldo convenir. José Federico Moreno 1575. 11|1|F|40870|13|1

ANTISISMICA, 3 dormitorios, dependencias. Anticipo 80.000.000. Total 130.000.000. José Federico Moreno 1575 11|1|F|40867|13|1

ANTISISMICA Sexta Sección, 3 dormitorios, dependencias de servicio, patio, etc. PRAFASE SRL Propiedades. R. Ortega 100 Teléfono 247199. 13|1|F|41269|13|1

ATENCION vendo cuatro casas, dos fincas, dos lotes. Lamadrid 336 - Cdad. 13|1|C|407|13|1

ANTISISMICA teléfono, 2 dormitorios, dependencias. San José. Anticipo 75.000.000, saldo 2 años José Federico Moreno 1575. 13|1|F|41290|15|1

BODEGA vendo en Maipú, 2.200.000 litros, en piletas, cubas y toneles de roble. Maquinarias completas, Sup. terreno 15.000 m2. Informes: J. Cecco. Colón 617. Mza. T. 243330. 12|1|F|40934|13|1

BARRIO Santa Ana, vendo casa living - comedor, 3 dormitorios, demás dependencias. Total pesos 1.300.000, c|facilidades. Inf.: J. Cecco. Colón 617 Mza. T. 243330. 12|1|F|40944|13|1

BODEGA, 5.000.000 lts., lista para elaborar. Recibo vino. Sin intermediarios. Rivadavia 239. - Tel. 245465 Sr. Molina. 12|1|C|970|16|1

BARRIO Parque, Godoy Cruz, antisísmica, 3 dormit., patio, terraza, jardín, t|servicio, $ 800 mil y facilid. Rioja 1532. Ciudad. 13|1|F|41281|13|1

BARRIO Trapiche, lote altura dintel 230 m2. vendo, facilidades. Rioja 1532. Ciudad. 13|1|F|41278|13|1

BANCO y contado vendo dos antisísmicas nuevas. Dorrego, Luján, 222508. 13|1|F|41238|13|1

BARRIO Bombal vendo casa tres dormitorios, dependencia servicio. Salta 1743. 13|1|C|466|13|1

Bº SANTA ANA, urgente, vendo casa 3 dormitorios. Colón 293. Tel. 249914. 13|1|C|541|15|1

BODEGA vendo, 500.000 litros, piletas, maquinarias completas, 2.500 metros terreno, casa, pozo, contado, facilidades. Carril Nacional 6740, Rodeo de la Cruz. 13|1|F|41152|13|1

"**COMPRO**" y vendo lotes, casas, departamentos, negocios ¡Visítenos de tarde! "Benturino". Colón 659, Tel. 246927. (Lugones). 11|1|F|40846|15|1

CASAS lotes y fincas compro, dispongo clientes, operación inmediata. Chacabuco 50, Mendoza. 10|1|C|735|14|1

CASA modesta material losa, 2 dormitorios, agua, luz. Total 2o millones. Recibo automotor, lote, financio. Urquiza 127, Of. 12. 13|1|T|1462|13|1

CASA material amplia, cerca Atomo, contado 20 millones y facilidades. Urquiza 127, Of. 12. 13|1|T|1482|13|1

COMPRO casa, urgente, cualquier estado Operación inmediata. - Ofrecer a Marziali, San Martín 1649, Godoy Cruz 2453/3 13|1|C|487|14|1

COMPRO casas, departamentos a particulares para numerosos pedidos, buenos anticipos. - José Federico Moreno 1575. Teléfono 215961. 13|1|F|41101|18|1

CASA nueva 6ta. Sección, 3 dormitorios, dependencias servicio. Salta 1743. 13|1|C|466|13|1

CASA Dorrego c|Adolfo Calle, comedor, 1 ó 2 dormitorios, galería, patio; total $ 750.000. Troglia vende. Hammarskjold 774. Tel. 240131. 13|1|C|462|13|1

CASA fin de semana Lunlunta sobre 3.000 m2. terreno. Troglia vende urgente. Hammarskjold Nº 774. Tel. 240131. 13|1|C|462|13|1

COMPRO casita Guaymallén, Rodeo, Carrodilla, Luzuriaga, Gutiérrez, buen contado - 221252. 13|1|C|458|13|1

CASA quinta 2.300 m2. 32,06 m| frente salida 2 calles, agua corriente, luz, fuerza a m|C. Nacional, Guaymallén casa terminar antisísmica total $ 75.000.000 m$n. hay facilidades, recibo coche. Marzitelli, Arenales 267, Villa Nueva. Tel. 261016 y 244445. 13|1|C|428|13|1

CASITA Guaymallén vendo $ 100 mil y facilidades, permutas, todo servicio, Rioja 1532, Ciudad 13|1|F|41280|13|1

COMPRO casita, pago contado. Soy particular. T. 247906 13|1|F|41273|14|1

DEPARTAMENTO frontal, 2 dormitorios, dependencias, ciudad. Total 95.000.000 contado. Facilidades. José F. Moreno 1575. 11|1|F|40879|13|1

DEPARTAMENTOS, de 1, 2 y 3 ambientes con cocina y baño, portero eléctrico, ascensores. - Vende J. Cecco. Colón 617 Mza. 243330. 12|1|F|40932|13|1

DUEÑO vende regia casa 4 dormitorios entrada camiones 12x30. Fátima 50 Barrio Escorihuela - Gllén. 13|1|C|445|14|1

DEPARTAMENTO céntrico un dormitorio planta baja. Vendo con facilidades. Jorba Inmobiliaria. España 1248 Of. 11 - Tel. 253595. 13|1|F|41226|13|1

DEPARTAMENTO chiche 2 piso, monoblok c|Mitre altura 2.400, 2 dormitorios c|placares, v

SULFATO DE AMONIO
SANCHEZ y SANTOS S.A.
ENTREGA INMEDIATA
DISPONEMOS CANTIDAD
Yapeyú 104 - San José - Gllén. - Mza.
Tels. 258069 - 258908
7|1|F|40171|13|1

MADERAS
PINO INSIGNE
VENDO
Dimensiones a convenir. Producción anual 5.000.000 p2.
L. A. OSSANDON. NUEVA YORK 29
FONO 80901. STGO. CHILE
11|1|C|891|13|1|A

MATERIALES DE DEMOLICION
TIRANTE DE PINOTEA (2x3 - 3x3 - 3x6 - 3x9). Madera dura - Puertas y ventanas de hierro y madera. Mamparas, tablas para techos. - Alamo para encofrar hasta 4 mts. de largo. - Tirantes de alamo 7 mts.
—REPARTO A DOMICILIO—
MATIENZO 1465 - TEL. 247779
(Altura P. de los Andes 1400)
VILLA HIPODROMO - GODOY CRUZ
9|1|F|40319|13|1

DEPOSITO DE PIEDRAS EXTENSA VARIEDAD
LAJAS Para Frentes y Pisos - Zocalos - Peldaños de Escaleras - Umbrales y escalones martelinados
9 DE JULIO (A 70 MTS. C. RODRIGUEZ PEÑA)
ZONA INDUSTRIAL GODOY CRUZ Esq. GOMERIA RAMON FERNANDEZ

Vendo o Permuto
Coche Mercedes Benz
Gasolero, 1954 - Mecánica nueva.
25 de Mayo 997 - G. Cruz
13|1|F|37599|13|1

Vendo Fuentes Acero Inoxidable
POR MAYOR Y MENOR
Precio increible
PASTEUR 1021 - SAN JOSE
13|1|C|491|13|1

COLCHONETAS
y placas de polieter para camping.
CATAMARCA 356
12|1|C|133|14|1

FORD F-500
Motor recién ajustado. Con volquete y caja metálica. Matienzo 1465 - Tel. 247779 (Altura P. de los Andes 1400) Villa Hipódromo —GODOY CRUZ—
9|1|F|40314|13|1

ORO
COMPRAMOS
Desde $ 800 hasta $ 350
9 de Julio 1455 - Oficina 3 (frente Arteta.
12|1|C|150|14|1

SE DA TIERRA
Cargada Sobre Camiones
PETERSEN THIELE Y CRUZ
BARRIO E. P. A. - CARRODILLA Y RODRIGUEZ
LA CARRODILA - LUJAN
10|1|F|40494|15|1

ORO
PLATA - PLATINO
BRILLANTES
Compra - Venta por mayor y Menor. Mejor precio de plaza. Asoc. a COVEMPA - Sarmiento 50 - Local 5 - Mendoza.
7|1|C|849|16|1

COMPRO
CASILLA RODANTE PARA TRACTORISTA
TELEFONO 257817
9|1|F|Pte.|S|D

ORO
COMPRA - VENTA
A inversores, comerciantes y particulares Absoluta reserva. 18 K., moneda, oro bajo, San Martín 1027 - Local 70 - Galerías Plazza - Mendoza.
12|1|C|045|16|1

VICIA
SATIVA
INOCULANTE
OSVALDO E. ZANETTI Cia.
Boulogne Sur Mer 460
Teléfono 22287 San Martín
Teléfono en Mendoza 26079)
8|1|F|40024|31|1

VENDO
ESTANCIERA DOBLE TRACCION
Modelo 1968 "UNICA EN MENDOZA" 80.000 kms.
RIOJA 1448 MENDOZA
9|1|F|Pte.|S|D

COMPRO MUEBLES
COMPRO O ANTICIPO DINERO POR SUS MUEBLES Y VARIOS
REMATAMOS ESTE DOMINGO
TELEFONO 247447
T. BENEGAS 776
REMATES SELLA
12|1|F|40887|16|1

CIRCULO CITROEN
VENDO
Pje. Silvestri 240 G. Cruz. Altura Almte. Brown al 1000 - Horario de 18 a 22 hs.
13|1|C|397|13|1

JUBILENSE
¡Y A VIVIR TRANQUILOS!
LOS ESPERAMOS
Garibaldi 118 - Piso 2 - Local 1
17 a 20 hs. - Mendoza
8|1|C|163|14|1

ORO
Compramos Mejor Precio
A PARTICULARES Y COMERCIANTES
GALERIA TONSA - LOCAL A-16
10|1|F|25526|Pte

DEPARTAMENTO EXCEPCIONAL
Dos dormitorios, living, baño, cocina, dependencia servicio y patio. Pisos mármol, paredes revestidas, inmejorable estado. Total $ 2.300.000. Ver y tratar: Sarmiento 75 - 1º "C" - Mendoza. Llaves: Encargado edificio Sr. ORTEGA.
13|1|C|347|13|1

ORO
MONEDAS ANTIGUAS $ 780. O.F.
PRECIOS ESPECIALES A COMERCIANTES.
COVEMPA — Leandro Alem 172.
5|1|C|224|14|1

SE NECESITA SEÑORITA
no menor 30 años. Dactilógrafa competente y con práctica general de oficina, con certificado de trabajos anteriores. - NECOCHEA 494, Mza.
12|1|C|977|13|1

AVISOS CLASIFICADOS

(Viene de la Pág. anterior)

Compra y Venta de Propiedades

LOTE sexta sección, 205 metros vende. Weizman. T. 250277-225955
16|1|C|511|13|1

LOTES Chacras Coria, vendo 400, 600, 960 m2. Hammarskjold 774. Tel. 240131. 13|1|C|462|13|1

LOTE 290 m2, vendo G. Gutiérrez, t|servicios. Recibo automotor. Rioja 1532, Ciudad. T. 253964.
13|1|F|41279|13|1

LOTE G. Cruz, esquina, 178 m2. Total m$n 12.000.000. T. 247906.
13|1|F|41274|14|1

PERMUTO hermosa casa, Bº Laprida, 2 dormitorios, comedor, cocina, terraza, patio. Por una centro Las Heras, con terreno. Chile 1819, Cdad.
13|1|C|479|13|1

SOBERBIO galpón nuevo con terreno. 300 m2. Ideal industria o depósito. En Ciudad. Recibo permutas varias. Total, $ 160.000.000 con facilidades. Chile 1819, C.
13|1|C|479|13|1

VENDO casa, 350 metros, Barrio Bombal, 100 millones. 258645.
13|1|C|498|13|1

VENDO casa de material, de primera. 258645.
13|1|C|498|13|1

VENDO lotes, Chacras de Coria, 700 metros, hasta 2 hectáreas. 258645.
13|1|C|498|13|1

VALLE del Sol, 2 lotes vendo urgente, Rioja 922. Mendoza.
13|1|C|464|14|1

VENDO super antisísmica, 2 dormitorios con placares, living-comedor y dependencias, terraza, jardín fondo, $ 160.000.000. facilidades. Inmobiliaria. 25 de Mayo 1984. Ciudad.
13|1|C|452|13|1

VENDO o permuto lote Villa Paquita Bermejo. Tratar: Sr. Manno. Algarrobal. Las Heras.
13|1|C|358|13|1

VENDO casa al contado, barrio Empleados de Comercio. En avenida de Acceso. Llamar al 262791, de 9 a 12.
13|1|F|41153|13|1

5ª SECCION. Pueyrredón, amplia casa, 8 habitaciones, garaje, dos baños, dos patios, terraza, facilidades. Jorba Inmobiliaria. España 1248 - Of. 11 - Tel. 253595.
13|1|F|41225|13|1

5ª SECCION hermosa casa antisísmica, 2 plantas, Amplísimo living comedor, 4 dormitorios, 2 baños, cocina, dependencias de servicio, garaje, patio. Contado y facilidades. Mengoni. Colón 428. Tel. 246295.
13|1|F|41223|13|1

Compra y Venta de Negocios en General

ATENCION: vendo moderno y lucrativo negocio de lavados auto Jet, maquinarias completas, 3 salones exposición, ideal para automotores o repuestos, pleno centro, recibo permutas. Informes: J. Cecco, Colón 617. Mza. 243330. 12|1|F|40930|13|1

CRIADERO pollos con propiedad 1 hectárea, galpón, casa antisísmica, luz en Corralitos, anticipo 15.000.000. José Federico Moreno 1575. 13|1|F|41285|15|1

EMPRESA de banquetes acreditada servicio 1.500 personas, local alquilable. Anticipo 65.000.000. José Federico Moreno 1575.
13|1|F|41293|15|1

HOTEL, Residencial, Restaurant compro, pago contado. Colón 124. Teléfono 244958.
13|1|C|482|13|1

INMOBILIARIA DIAZ Despensa fiambrería céntrica ciudad, maquinarias mercaderías, anticipo 15.000.000. José Federico Moreno 1575.
13|1|F|41282|15|1

NEGOCIO céntrico vendo, local bajo alquiler. Lavalle 18. - Tel. 253115. 13|1|C|522|13|1

NEGOCIO esquina, céntrico, vendo por ausentarme. Transfiero local. Tel. 245152.
13|1|C|542|13|1

RESTAURANT céntrico, instalaciones, mercaderías. Total 50.000.000. Anticipo 60%. Recibo automóvil. José Federico Moreno 1575. 11|1|F|40864|13|1

VENDO oficina céntrica, muebles oficina, teléfono. Ideal cualquier profesional. Total 10.000.000 contado, facilidades. José Federico Moreno 1575.
11|1|F|40876|13|1

VENDO 50 % Rotisería, fiambrería, instalaciones, mercadería, teléfono, ciudad, vivienda. Anticipo 25.000.000. José Federico Moreno 1575.
11|1|F|40873|13|1

Compra y Venta de Muebles

A BENTURINO Tel. 244335-248730 ofrezca muebles, antigüedades, artículos en general. Colón 669
3|3|Pte.

A SELLA. Tel. 247447 - Martillero. Tiburcio Benegas 776 ofrezca muebles, artículos hogar máquinas usadas; dinero en el acto. 11|2|F|6972|Pte

A. MITRANO - Martillero. Teléfono 247711 Aristides Villanueva 332, ofrezca muebles, antigüedades, maquinarias artículos generales. Pagamos mejor. Anti-

A. FABRICANTE sigue entregando oferta enero, fines dormitorios, comedores, living, toda mitad precio. Créditos al acto. Confraternidad Ferroviaria 579, Ciudad. (Por Videla Castillo al 3100). Teléf. 230132. Micro 4.
9|1|C|307|18|1

ANTIGUEDADES muebles, cosas nuevas y viejas en general. Suipacha 412, Ciudad.
19|12|C|118|21|1

DORMITORIO estilo inglés 1 plaza vendo. Poco uso. Boulogne Sur Mer 471, Ciudad.
13|1|T|01466|13|1

Compra y Venta de Automotores y Cubiertas

A - VENDEMOS - permutamos cien unidades: Automóviles, Pick-ups, Estancieras, Omnibus, Camiones diesel, naferos, volcadores, ruteros, Acoplados, Balancines, Tractores. Todas las marcas y modelos, para distintas necesidades y posibilidades. Visite gigantesca exposición, "Miguel Angel Riccieri Automotores". San Luis 540.
13|1|C|535|24|1

A PARTICULAR vendo Taunus GXL nuevo. Barcala 642. Ciudad.
13|1|C|507|13|1

A PARTICULAR vendo camioneta Fiat 125 - 73. Barcala 642. Ciudad.
13|1|C|507|13|1

A PARTICULAR vendo Falcon Futura 75 SP. Barcala 642. Ciudad.
13|1|C|507|13|1

A. PEUGEOT 404-69. Impecable. Chevrolet 400-74, 20.000 Kms. reales, líquido urgente, escucho oferta contado. Santa Fe 818 Mza.
13|1|C|532|13|1

A AMI-8 1974 y Dodge 1.500 SPL, 1972, particular vende. Facilidades. Rioja 961, Mendoza, teléfono 245983.
13|1|C|536|14|1

A PARTICULAR vendo cúpula Ford F-100 m|60, tapa cilindro de Peugeot 404. San Miguel 1878 Las Heras.
13|1|C|521|14|1

A PARTICULAR, vendo Renault R-6, 0 Km. Barcala 641, Ciudad.
13|1|C|507|13|1

A CHEVROLET Super, 69, impecable, vendo o permuto. Godoy Cruz y Avellaneda. Villa Nueva.
13|1|F|41147|13|1

A ESTANCIERA 58, contado y cuotas. Godoy Cruz y Avellaneda. Villa Nueva.
13|1|F|41148|13|1

A VENDO Peugeot 404/68, recibo 4-L o Citroen, escucho ofertas por contado. Ramponi y Cuyo, Santa Ana. Tel. 261161.
13|1|F|41154|13|1

A PEUGEOT 67 impecable, vendo o permuto, facilidades. Godoy Cruz y Avellaneda. Villa Nueva.
13|1|F|41143|13|1

A RASTROJERO 61 vendo o permuto, Godoy Cruz y Avellaneda, Villa Nueva.
13|1|F|41144|13|1

A FORD 39, mínimo contado, saldo cuotas. Godoy Cruz y Avellaneda. Villa Nueva.
13|1|F|41145|13|1

A JEEP 66-62, vendo o permuto. Godoy Cruz y Avellaneda. Villa Nueva.
13|1|F|41146|13|1

AUTOMOVIL Falcon 1964 de Lujo permuto por coche chico Fiat 600 o Renault Gordini. Coronel Plaza 651.
13|1|T|01448|14|1

AMI 8 1971, buen estado a particular. Vendo, San Martín Sur 80, Godoy Cruz.
12|1|F|37578|13|1

ACOPLADO Helvética, 12-14, vendo, carrocería rutera. Las Heras 750. San José. 12|1|C|251|14|1

AL CONTADO compro autos medianos y chicos, patente Mendoza, modelo 70 en adelante. José Vicente Zapata 236. Mza.
10|1|F|40648|20|1

AUTOMOVILES compro, modelo 60 en adelante, pago contado. San Miguel 1885. Las Heras.
7|1|C|954|16|1

AUTOMOVILES, camionetas y camiones del modelo 1960 en adelante, recibo en consignación, dispongo clientes, operación contado. Chacabuco 50, Mendoza.
10|1|C|735|14|1

AUTO CASILLA frontal a terminar. Vendo c|motor continental. Rioja 922 Mza.
13|1|C|464|14|1

ATENCION Rural Rambler 1964 boca pescado. Motor rectificado. Falta pintura y tapizado. Precio $ 4.000.000. Godoy Cruz 790 - San José.
13|1|C|467|13|1

AUTO Ford 1936. Vendo $ 27.000. Sargento Cabral 446, ciudad.
13|1|C|406|14|1

AUTOS. Vendo cupé Torino 1973, Chevrolet 1962, Jeep 1958, camionetas Dodge 1965, Peugeot 1968, Fiat 600|65. Lamadrid 336 Cdad. 243820.
13|1|C|407|13|1

AMI-8 73 flamante, única mano, vendo. Lavalle 333 Cdad.
13|1|C|523|14|1

ACOPLADO 3 ejes 1974, carrocerías, carpa como nueva, urgente vendo. Minni. Bandera de los Andes 2829.
13|1|F|41150|13|1

ACOPLADO Helvética, modelo 65, 2 ejes, vendo, permuto, financio. Olegario V. Andrade 641, ciudad.
13|1|C|532|15|1

BEDFORD 61 con motor 62 y volquete vendo. Benavente 4457, Villa Nueva. Tel. 261155.
13|1|F|41133|13|1

COMPRO Fiat 600 ó 128, 72-75, entrego 600|68. San

COMPRO cupé Torino 74 75, cualquier estado, chocada o con deuda, entrego 71 impecable. San Martín 2227, T. 250510-230892.
10|1|C|662|13|1

COMPRO unidades usadas, modelo 32 en adelante. Buenos Aires Nº 344. Mza. 1|10|F|31470|Pte

COMPRO todo tipo de automotores para desarme. Ejército Libertador 490, Barrio Chacabuco, Maipú. 10|1|F|40541|13|1

CUPE Dodge Polara 1973, único dueño 30.000 kilómetros reales, impecable $ 200.000 facilidades, permutas. Perú 2950, Cdad.
12|1|C|079|14|1

CUPE G.T.X. 1973, amarilla, divina, pocos kilómetros, única por su estado, $ 200.000 y facilidades, permutas Perú 2950, Ciudad.
12|1|C|079|14|1

CITROEN 1970 3CV. motor cero kilómetro, impecable $ 85.000 y facilidades, permutas. Perú 2950, Ciudad.
12|1|C|079|14|1

CAMIONETA Dodge 1962, celeste, $ 80.000 y facilidades, permutas. Perú 2950, Ciudad.
12|1|C|079|14|1

CAMIONETA Ford 1968, celeste, doble cabina, única por su estado $ 100.000 y facilidades, permutas 2950, Ciudad.
12|1|C|079|14|1

CAMIONETA Chevrolet 1966, 1968, impecable $ 100.000 y facilidades, permutas, Perú 2950, Ciudad.
12|1|C|079|14|1

COMPRO Fiat 1500 - 0 - 600, pago contado. Tel. 254473.
13|1|C|490|13|1

CUPE Fiat 800, modelo 67, impecable vendo. San Martín 3420. Ciudad. 13|1|T|01460|13|1

CUBIERTAS 7,35x14 sin cámara, semi-nuevas vendo. Vélez Sársfield 860-66. Dorrego.
13|1|T|01463|13|1

CARROCERIA de Estanciera 60, muy buena, completa, vendo. Alberdi 1367. Guaymallén.
13|1|T|01453|13|1

CAMIONETA Chevrolet 1974 pocos kms. vendo. Recibo permuta. Godoy Cruz 790. San José.
13|1|C|444|13|1

CUPE Chevy S.S. 1971 flamante. Vendo. Recibo permuta. Godoy Cruz 790. San José.
13|1|C|444|13|1

CUPE Dodge GTX 1971 6 cilindros como nueva. Vendo. Recibo permuta. Godoy Cruz 790. San José.
13|1|C|444|13|1

COMPRO a particular Fiat 600 - Opel 58, Renault. Unicamente Horario Comercio. Tel. 226559.
13|1|C|410|13|1

CAMION F-600 naftero, muy bueno m. 62. Contado $ 130.000. Tel. 251475.
13|1|C|524|13|1

COMPRO camión mod. 1966, en adelante Diesel. 25 de Mayo 1777. Tel. 260455. San José Mza. Horario 9 - 12; 14 - 17.
13|1|C|413|13|1

CAMION Chevrolet 1971, motor Mercedes Benz 1114, como nuevo, vendo. $ 600.000, saldo 2 años. Minni. Bandera de los Andes 2829. 13|1|F|41149|13|1

CUPE Dodge RT-75 vendo. Benavente 4457. Villa Nueva. Teléf. 261155. 13|1|F|41135|13|1

CUPE GTX 73 en muy buen estado, recibo menor precio, financio. Olegario V. Andrade 641, ciudad.
12|1|C|538|15|1

CAMION Dodge 60, con volquete, cabaja muy bueno, listo para trabajar, recibo pick-up, automóvil, financio. Olegario V. Andrade 641, ciudad.
12|1|C|538|15|1

CAMIONES Mercedes Benz, modelos 64, 61 y 62 recibo pick-up automóvil. Financio. Olegario V. Andrade 641, ciudad.
13|1|C|538|15|1

CHEVY S.S. 1971 bordó impecable $ 130.000 y facilidades, permutas Perú 2950, Ciudad.
12|1|C|079|14|1

CHEVROLET Special 1973, verde, pocos kilómetros, impecable $ 130.000 y facilidades, permutas. Perú 2950, Ciudad.
12|1|C|079|14|1

CHEVROLET Special 1969, gris único por su estado $ 120.000 y facilidades, permutas. Perú 2950, Ciudad.
12|1|C|079|14|1

CHEVY 230 1970, verde, impecable $ 145.000 y facilidades, permutas. Perú 2950, Ciudad.
12|1|C|079|14|1

CHEVROLET 58 vendo. Benavente 4457. Villa Nueva. Tel. 261155.
13|1|F|41139|13|1

ESCAPES silenciadores, venta, colocación en Martínez. Alberdi Nº 648. S. José.
7|1|C|814|21|1

EQUIPO Chevrolet 1971, motor Mercedes Benz 1114, modelo 1974, acoplado 3 ejes, carpas como nuevo. $ 750.000, saldo 2 años, recibo camioneta, tractor. Minni. Bandera de los Andes 2820.
13|1|F|41151|13|1

ESTANCIERA IKA 1930, muy buena, permuto, financio, Olegario V. Andrade 641, ciudad.
13|1|C|533|15|1

FIAT 128|74 como nuevo, particular vende, menor. Sobremonte 386, ciudad.
11|1|C|130|13|1

FIAT 600 1963, bordó, impecable $ 50.000 y facilidades, permutas Perú 2950, Ciudad.
12|1|C|079|14|1

FIAT Cupé 1500, 1967, flamante, precio oportunidad. Recibo auto chico, Montecaseros 1405.
12|1|C|073|13|1

FALCON De Luxe 1971 pocos Km. Vendo. Acepto permuta, San Martín 80, Godoy Cruz.
12|1|F|37581|13|1

FORD Falcon 1971 particular una sola mano. Reconquista 45, G. Cruz. 13|1|C|408|13|1

FIAT 128 - 72; Fiat 600 - 72. Vendo - Permuto. Catamarca 373.
13|1|C|411|14|1

FIAT 600 - 1968, flamante vendo, contado, recibo, Fiat 1500 o Auto Unión. Damián Hudson 758. Ciudad.
13|1|C|372|13|1

FORD 350 - 61, con motor Perkins 71 vendo. Benavente 4457.

FIAT 1100-61, vendo. Benavente 4457. Villa Nueva. Tel. 261155.
13|1|F|41132|13|1

FIAT 600-64, vendo. Benavente 4457. Villa Nueva. Tel. 261155.
13|1|F|41131|13|1

JEEP Ika doble tracción. Vendo. Rioja 922 Mza.
13|1|C|464|14|1

MOTOR y diferencial Ford A 22 y moto Puma 98 c. c. Rivadavia 1872. G. Cruz.
12|1|C|336|13|1|AD

MOTONETA Vespa vendo mitad contado, saldo permutas varias. Jorge Calle 208, Ciudad.
13|1|C|527|13|1

MOTO antigua Terrot 350-1936, vendo o permuto. Jorge Calle 208, Ciudad.
13|1|C|527|13|1

MOTONETA Vespa 58 excelente estado, líquido hoy. Lavalle 333 Cdad. 13|1|C|523|14|1

MOTOR Perkins 104, con 5.000 Kms reales vendo a precio oportunidad. Olegario V. Andrade 641, ciudad.
13|1|C|538|15|1

OFERTAS Rambler 1972, total: 239.000; Fiat 600, 1970, 139.000; Estanciera 1960, 98.000; Citroen 1966; Pick-Up 79.000; Dodge 1933, 35.000, Entre Ríos 208.
12|1|C|073|13|1

OPORTUNIDAD, casilla montable en cualquier camioneta, vendo, permuto. Biritos 45, Godoy Cruz.
13|1|F|37598|13|1

PEUGEOT 403, 1962, blanco, motor cero kilómetro $ 60.000 y facilidades, permutas. Perú 2950, Ciudad.
12|1|C|079|14|1

PEUGEOT 404, 1974 celeste, 26.000 kilómetros reales, impecable $ 180.000 y facilidades, permutas, Perú 2950, Ciudad.
12|1|C|079|14|1

PEUGEOT 504, 1970, rojo, precioso $ 180.000 y facilidades, permutas, Perú 2950, Ciudad.
12|1|C|079|14|1

PERKINS semiarmado, recién encamisado, sin cigüeñal, vendo. Las Heras 750. San José.
12|1|C|251|14|1

PERMUTO placares o muebles de cocina a medida, por Rural Rambler, modelo 62, en adelante. Saldo $ 10.000 mensuales. Tratar: Francisco de la Reta 1263, San José, Guaymallén.
13|1|T|1464|14|1

RENAULT 62 vendo $ 55.000 después horario comercio. Paraná 446. P. Molina - Guaymallén.
9|1|C|408|13|1

RENAULT 1964, rojo, impecable, motor cero kilómetro, impecable $ 60.000 y facilidades, permutas, Perú 2950, Ciudad.
12|1|C|079|14|1

RURAL Rambler 1965, crema, impecable $ 85.000 y facilidades, permutas. Perú 2950, Ciudad.
12|1|C|079|14|1

RURAL Falcon 1968, azul, preciosa $ 140.000 y facilidades, permutas. Perú 2950, Ciudad.
12|1|C|079|14|1

RASTROJERO 1967, impecable motor cero kilómetro $ 170.000 y facilidades, permutas. Perú 2950, Ciudad.
12|1|C|079|14|1

RASTROJERO Diesel 1956 vendo. Permuto. Jorge Calle 208, Ciudad. 13|1|C|527|13|1

RASTROJERO 72 vendo, excelente oportunidad p|contado. Juan B. Justo 87. Mza. Horario Comercio.
12|1|C|37513|1|AD

RASTROJERO 74 vendo. Benavente 4457. Villa Nueva. Tel. 261155.
13|1|F|41137|13|1

RENAULT R-12 - 72 vendo. Benavente 4457. Villa Nueva. Teléf. 261155. 13|1|F|41136|13|1

RASTROJERO 71 vendo. Froebel 3872. Villa Nueva.
13|1|F|41142|13|1

RENAULT 65, con detalles pintura, motor caja y diferencial a toda prueba, permuto, financio Olegario V Andrade 641, Cdad.
13|1|C|533|15|1

URGENTE compro automóvil 1965 en adelante, pago efectivo, Jorge A. Calle 487, Ciudad.
12|1|C|079|14|1

UTILITARIA IKA 68, muy buena, vendo, permuto, financio. Olegario V. Andrade 641, Cdad.
13|1|C|533|15|1

VENDO acoplado Helvética 2 ejes 16 toneladas. Tratar: Perú 1472, Las Heras. Tel. 215843.
12|1|C|211|13|1

VENDO Institec chatita, m. 53, 5 litros nafta 100 kilómetros. Maza 899. Godoy Cruz.
12|1|C|253|254|13|1

VENDO rueda completa Bedford, cúpula Fiat 1500, caja velocidad International 57. Ayacucho 494.
13|1|C|506|14|1

VENDO Siambretta de Lujo 125, Juan XXIII 190. Batalla del Pilar. Godoy Cruz.
13|1|C|504|14|1

VENDO Rastrojero mod. 70 con 80.000 Kms, un chiche. P. del Castillo 4031. V. Nueva.
13|1|C|517|13|1

VENDO particular Dodge Coronado automático 1970-71, única mano, solamente contado. Teléf. 290581. 13|1|T|01458|14|1

VENDO Dodge 1500 impecable urgente. Federico Moreno 2026.
13|1|T|1443|14|1

VENDO moto-carga Siambretta modelo 1957 muy buen estado. Bandera de los Andes 4205, Villa Nueva. Guaymallén.
13|1|T|01452|14|1

VENDO motor Borgward 42 gasolero con caja. Cúpula, camioneta Peugeot. Necochea 443. Ciudad. 13|1|C|469|13|1

VENDO moto D.K.W. con carrito. 25 de Mayo 2118, San José - Guaymallén. 13|1|C|424|13|1

VENDO Ami 8, modelo 1972. Muy buen estado. - Isabel la Católica 351. Mendoza. 13|1|C|432|15|1

VENDO Zanella 125 c.c. Balgorria 230. Dorrego.
13|1|C|344|13|1

VENDO o permuto lote en Villa Nueva por Rastrojero 59|62. Diferencia a convenir O'Brien 517. San José. Teléfono 259442.
13|1|T|01431|13|1

VENDO Renault R-12, 74. Catamarca 373. 13|1|C|411|14|1

VENDO Ami 8 - 73. Catamarca 373. 13|1|C|411|14|1

VENDO Fiat 74. Tratar Mitre 1842. Cdad. 13|1|C|373|13|1

VENDO caja de velocidad con 5º y bomba inyectora y cabina dormitorio de camión Bussing, San Martín 5591. Carrodilla Luján.
13|1|C|387|13|1

VENDO permuto Renault 6 1970, Fiat 600 69 y Baqueano 1961. Divina Comedia 320, por Belgrano al 730, Godoy Cruz.
13|1|F|37585|14|1

VOLQUETE 12 toneladas y carrocería, semi nuevo. Vendo. Colón 670, Godoy Cruz.
13|1|F|37589|16|1

VENDO o permuto rural Rambler modelo 66. Italia 4441. Villa Nueva.
13|1|F|41130|13|1

VENDO Rambler modelo 62, estado general impecable. Contado y facilidades. Mármol 350. Las Heras (altura Mitre 1000).
13|1|C|543|13|1

ZANELLA 125 - 73 vendo. Benavente 4457. Villa Nueva. Teléf. 261155. 13|1|F|41141|13|1

3 C.V. 0 Km. transfiero puesto Círculo Citroen con 15 cuotas al costo. Tel. 222839.
13|1|C|435|13|1

VENTAS VARIAS

A PRECIOS increíbles, estanterías Morwin, mostradores, vitrinas. Amplias facilidades) Alto S.R.L. San Martín 520, G. Cruz. Teléfono 220308. Mendoza. Agencia Luján: Balcarce Nº 188. 19|9|F|92563|Pte.

A OFERTAS: Estanterías metálicas, mostradores carniceros, variedades en vitrinas, góndolas, exhibidores. bodeguitas, canastos, revisteros, escaleras metálicas, guardarropas, balanzas, sillas. Facilidades. Petazzi Hnos. Ituzaingó 2454. Teléfono 251406.
7|1|C|830|13|1

A TRAJES, vestidos, pantalones, camas, colchones. San Lorenzo 1797, Barrio Sarmiento. Guaymallén. 10|1|C|705|18|1

A CARPINTEROS, vendo 1 tupí, 1 garlopa, y 1 banco seminuevo. Belgrano 1869, Godoy Cruz.
13|1|F|37593|14|1

A CREDITO, ladrillones, mosaicos, arena, recibimos bonos. Salta 1542. Ciudad.
13|1|C|477|478|13|1|D

A PARRAL armazón vigas hierro forjado, grande, únicamente contado. Tel. 260181.
13|1|F|41155|14|1

A PLACARD desarmable, por ausentarme, vendo, madera primera calidad, únicamente contado. Ofertas: Tel. 260181.
13|1|F|41157|14|1

APURADISIMO vendo, nueva s|uso cocina Kopp, modernísima; combinado modular, 2 bafles; máquina coser Godeco, último modelo, 6 sillas, 1 ropero. Callejón Bombal 1075, Las Heras.
13|1|F|37597|13|1

BALANZAS, heladeras, estanterías nuevas, usadas, Bianchi legítimas Tel. 251749. S. Martín 2614.
11|7|F|75073|Pte.

CORTINAS americanas, fabricación y colocación inmediatas Teléfs. 216489 - 220453.
9|1|C|391|23|1

CARPAS camping, piletas, toldos impermeabilizo, renuevo color. Fabricante. Río Negro Nº 2731. Guaymallén. 12|1|C|159|160|18|1

COMBINADO Columbia stéreo, $ 25.000 y televisor Columbia, $ 20.000, ambos en perfecto funcionamiento. Montegudo 843. Luján. 13|1|F|41239|14|1

"Rentacamping"
PRECIOS MAS BAJOS QUE EN FABRICA

Reposeras	$	950
Piletas Pelopincho - Plavilón desde	$	2.480
Caña Fibra Vidrio con reel a rulemán	$	980
Sillas Comodita	$	580
Colchonetas para playa - Pileta - Camping - Carpas - etc.	$	480
Farol de Iodo para Pesca y Caza. desde ...	$	590
Prácticas Perezosas	$	580
Banquitos Tijera	$	240
Mesa Camping plegable con 4 banquitos	$	2.400
Botes Fibra Vidrio	$	30.000
Piletas Fiberglass 3,60 x 1,80	$	14.800
Cocina Plegable 2 Hornallas ...	$	2.200
Sillas Plegables Acolchadas tela	$	1.400
Conservadoras para hielo	$	480
Heladeras Metálicas portátiles .	$	1.800
Piletas de Lona	$	2.200

"Rentacamping"
SAN JUAN 1644
MENDOZA

ESTANTERIAS metálicas modulares, exhibidores. Financiación. Fábrica. 9 de Julio 1733. Teléfono 216535
2|1|F|20036|Pte.

FABRICA de bordados manteles sábanas delantales, bebes. Chacabuco 40. Teléfono 218066.
13|1|T|01427|15|1

HELADERA familiar, óptimo funcionamiento, $ 8.700. Saavedra 210. San José.
13|1|C|509|510|13|1|D

LADRILLOS y ladrillones vendo puestos en obra, a $ 2,00 y 3,20 c|u. Teléfono 262109. 12|1|C|233|16|1

LIQUIDO: roperos, dormitorios artículos hogar usados, Corrientes 452. Ciudad. 13|1|C|439|19|1

LIQUIDO materiales de demolición y varias gomas y llantas. Lamadrid 336. Ciudad.
13|1|C|407|13|1

MAQUINA coser Singer, vendo, 95.000, y televisor, impecable. - Salta 1829. 13|1|C|534|13|1

OFERTA sensacional. Sillas Escandinavas a precio de costo. Sarmiento 477, Guaymallén
13|1|C|446|13|1

OPORTUNIDAD: vendo urgente batería musical "Cap" y 2 car stéreo importados. Olavarría 336 Bº La Floresta, Teléf. 260062 y 258914. 13|1|C|545|14|1

PIANO alemán oferta perfecto estado. Necochea 62, local 28 Mendoza. 13|1|T|01434|14|1

PERMUTO un motor de tres mil ochocientas revoluciones, monofásico o una cama colonial, doy plazos, c|elástico, por una parrilla porta-equipaque, p|coche Rambler. Martín Zapata 224. Dpto. 2. 13|1|C|492|13|1

PUERTA, dos hojas, con vidrio y herrajes, televisor Admiral, funcionando, vendo. Juan B. Justo 822. Mendoza.
13|1|C|491|13|1

SINGER industrial tapicera; Magnano común; Singer Automáticamente, vendo. Clark 262.
31|1|C|338|17|1

VENDO cerezas; anhidrido; bordelesas vacías. Tel. 226559.
13|1|C|410|13|1

VENDO prensas hidráulicas y soldadoras, cizalla. Tel. 226559.
13|1|C|410|13|1

VENDO scalectrix comercial completo 45 mts. de pista. Tratar: Olascoaga 55. 13|1|T|1445|14|1

VENDO 650 tejas planas (65 m2) $ 5.- c/u. Pringles 2542. Las Heras. 13|1|C|309|13|1

VENDO: puerta, ventana metálica sin uso, 1,80 x 0,90. Olascoaga 1544. Ciudad.
13|1|C|403|15|1

VENDO piano, 88 notas, importado, excepcional. Colombia 1111. G. Cruz. 13|1|C|501|13|1

VENDO tractor Ford, compresor gato, Francisco de la Reta 1057, San José. 13|1|C|540|13|1

Compras Varias

"A-A". AMITRANO - Martillero. Tel. 247711. Aristides Villanueva Nº 332, ofrezca muebles, antigüedades, maquinarias, artículos generales. Pagamos mejor. Anticipamos dinero.
9|6|F|12224|Pte.

A - BENTURENO - Martillero. Teléfono 248730 y 244335. Av. Colón 669. Ofrezca muebles, antigüedades, artículos de hogar. Anticipo dinero. 2|1|F|7828|Pte.

A. SELLA, Martilleros. Tel. 247447 Tiburcio Benegas 776, ofrezca muebles, artículos hogar, máquinas usadas. - Dinero en el acto. 11|2|F|36991|Pte.

A TRAJES usados compro; pantalones, camisas, vestidos, pulóveres, tapados. Llame 252411, Alberdi 77. Ciudad.
8|1|C|10|17|1

A. TRAJES, sacos, pulóveres, camisas, pantalones, vestidos; colchones, bicicletas, zapatos; pajareras. Teléfono 262324. - Guajardo. 12|1|C|196|14|1

COMPRO chatarra, metales, vehículos para desarmar. Retiro domicilio. Teléf. 261743.
4|1|F|xxx|13|1|D

COMPRO chatarra, metales, vehículos para desarmar; retiro domicilio. Teléfono 262172.
12|1|C|334-335|19|1|D.

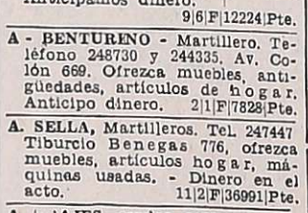

Combinados, Cambiadores y Televisores

CAMBIE el tubo de su televisor y páguelo a crédito. Garibaldi 374, Teléfono 248066.
10|8|F|81631|Pte

ORO

somos únicos en precio. Internacional. Reserva total. GARIBALDI 118 - PISO 2 - LOCAL 2 - MZA. 8|1|C|168|15|1

55 Has. Viña

Malbeck, buen rendimiento. A 15 Km. centro Mza. - Riego def. y pozo. Venta ocasión urgente. TELEFONO 261630 - CENTORBI Dispongo de varias fincas importantes. 13|1|F|41237|13|1

Motoniveladora
Cargador CAT-950 o similar

Alquilamos para Obra Vial en el Norte. Ofertas a Ingeniería Cuyo S.A., Belgrano 367, Godoy Cruz, Mendoza. Tel. 227300
13|1|C|427|13|1

SALON

alquilo con galpón, sótano y teléfono, 200 mts. cuadrados, sobre calle 9 de Julio, Ciudad. Teléfono 255694.
12|1|C|943|13|1

COMPRO INSTRUMENTOS . MUSICALES USADOS .

al contado. Tel. 243533 y 291444. Pedir 3º C. Llamar de 21 a 22 horas.
12|1|C|148|13|1

TRANSFIERO LOCACION
PISO P/OFIC. - AMOBLADO
100 m. Cub. - 0 Km. de Mza. - Inf.: 291830 - 251398
13|11|C|400|13|11

Compro Urgente

Casa antisísmica. Ciudad. Benegas. La Puntilla. G. Cruz. Chacras de Coria - Hasta $ 200.000.000. - 3 dormitorios. - Teléfono 244790.
13|1|F|41248|13|1

REPUESTOS **FORD**
toda la línea
PERKINS-EATON
Repuestos LOS ANDES
ALEM 302 - Tel. 248646 CDAD.

COMPRO URGENTE
CASA PLAN BANCO
Teléf. 216650 - 217753
de 18 a 20 hs.
13|1|C|420|13|1

IMPORTANTE EMPRESA

Necesita señorita para trabajos de oficina. Presentarse en San Martín 3110. - Cdad. Día 13-1-76 de 16 a 19 horas.
13|1|C|419|13|1

VENDO PASTO
DE PRIMERA
DE LA MEJOR ZONA
Conservado bajo galpón
INDEPENDENCIA 517
G. CRUZ . TEL 220263
13|1|F|37564|13|1

OPERADORES GRUAS TORRES
PARA OBRA ARROYITOS
CONEVIAL S.A. - BABIC S.A. - CODI S.A.
HIDROVIAL S.A.
PRESENTARSE EN OBRA:
LOS REYUNOS - SAN RAFAEL - MENDOZA
13|1|F|41104|14|1

Renault R12 - 73
VENDO
ESTADO GENERAL NUEVO
Barcala 646 - Ciudad
13|1|C|507|13|1

LADRILLONES

De 1ª $ 3,30 c/u puesto en obra.
VENDO
MARMOL 350 - LAS HERAS
(Altura Mitre al 1000)
13|1|C|543|13|1

220 HAS. DE CAMPO - VENDO
(o permuto por finca menor)
Excelentes tierras. A 70 kilómetros de ciudad.
SAN MIGUEL 1464 - LAS HERAS - TELEFONO 216020
13|1|C|543|13|1

Carlos Reutemann es entrevistado por Télam en el aeropuerto de Ezeiza poco antes de partir a San Pablo donde conducirá su nuevo Brabham con motor Alfa Romeo en el intrincado circuito de Interlagos. (Radiofoto de Télam).

Formuló declaraciones el volante Reutemann

BUENOS AIRES, 12 (Télam) — Carlos Reutemann partió, en las primeras horas de esta tarde hacia San Pablo (Brasil) donde, a partir de mañana probará el nuevo Brabham BT 45 - Alfa Romeo, en el circuito de Interlagos, escenario de la primera prueba con puntos para el mundial de conductores el próximo 25 de enero.

Minutos antes de abordar el avión que lo trasladó al país vecino, Reutemann dialogó extensamente con Télam y aclaró una serie de puntos respecto del complejo mundo en el que realiza su trabajo profesional, una tarea bastante particular pero que, en definitiva, no excede el marco de aquel vocablo: un trabajo.

El texto de la charla mantenida fue el siguiente:

Periodista: ¿Cómo calificas el funcionamiento del equipo Martini Brabham a lo largo de la temporada 1975?

Reutemann: Yo pienso, sinceramente, que el trabajo fue bueno; estaba muy bien organizado, no tuvimos demasiados problemas y la gestión fue evolucionando cada vez más, así que estoy muy contento.

P: El planteo de mandar los dos autos Brabham a disputar la punta, al igual que lo que hicieron los demás equipos de jerarquía, parecía ser —a principio de la temporada— una nueva concepción del equipo "ideal" de fórmula 1; sin embargo Nikki Lauda y la escudería Ferrari parecieron dar un mentís rotundo a ello ya que ganaron el campeonato con un auto "de punta" (Lauda) y otro que le cuidaba las espaldas (Regazzoni). En tu concepto, ¿que debe hacerse?

R: Yo considero que Lauda, mejor dicho, Ferrari nunca ha hecho andar los coches así como ustedes mencionan; creo que los dos tenían la misma preparación, el mismo tipo de coche y están un poco equivocados los que piensan que Ferrari trabajó con un auto adelante y otros atrás. Todos los equipos de fórmula uno trabajan con autos iguales, porque no se puede retrasar un coche, si uno procede así, eso significa que está andando en la cola.

P: Vos manejaste durante toda tu campaña de fórmula 1 autos Brabham, el primero de ellos el BT 33. ¿En qué mejoraron, básicamente, los diferentes modelos que diseñó Gordon Muray?

R: El gran cambio de los Brabham comenzó cuando salieron a la pista los BT 44, aquel auto que debutó aquí en Buenos Aires y que era un vehículo de concepción nueva muy chico, quiero decir muy corto entre ejes, como el BT Jran cuya versión mejorada es el coche al que me refiero. Esos dos coches "hicieron punta" en lo que a diseños se refiere, en su momento.

P: ¿Tal vez, siguiendo un camino iniciado por Tyrrell?

R: Sí, pero Tyrrell luego abandonó esa idea y terminó haciendo el 07, que es un auto grande.

P: ¿El BT 44, tuvo a lo largo de la temporada 75 algún problema que se haya repetido con la suficiente asiduidad como para decir que tenía algún "punto flojo"?

R: No, el auto era muy competitivo y se comportó muy bien en casi todos los circuitos. Quizás el problema que tuvimos en el 75 fue que la mente de Murray estuvo durante todo el año ocupada en el Brabham-Alfa Romeo. Hubo coches como el Mc Laren que tuvieron dificultades enormes en algunas carreras y, sin embargo terminaron el año andando muy bien. En el caso nuestro pudo haber sido lo mismo, pero Gordon Muray diseñó el BT 45 y eso lo tuvo muy ocupado.

P: ¿También puede ser que, sobre el fin de temporada Ecclestone se haya "contagiado" de ese fervor por el Alfa y por eso no tuviste un buen motor en la última carrera del 75, en Watkins Glenn?

R: El coche nuestro andaba bien en Watkins Glenn, pero estaban Lauda y Emerson adelante de nosotros y se daba la lógica de como terminó el campeonato.

P: Nikki Lauda, tal como lo demuestran las cifras ¿fué el mejor piloto de Fórmula 1 de 1975?.

R: Yo no sé si fue el mejor piloto, pero de que tuvo el mejor auto, no me cabe la menor duda.

P: ¿Tiende a cerrarse el ciclo del motor Cosworth?.

R: Vamos a ver que pasa en las primeras carreras. Yo pienso que el Cosworth dio demasiado, ya que mantuvo su supremacía durante muchos años y quizás estén pensando en hacer algo totalmente nuevo.

P: Es evidente que detrás tuyo, en lo que se refiere a que el automovilismo argentino esté representado internacionalmente, va quedando un vacío muy grande, ¿cómo piensas que debería llenarse?.

R: Bueno, eso lo tienen que contestar ustedes los periodistas, porque, aparentemente, siempre están desconformes con lo que yo hago en Europa.

P: Sis embargo hay quien dice —y lo demuestra incontrastablemente con números— que tu campaña en Fórmula 1 es una línea ascendente. Fuiste progresando en el puntaje para el campeonato temporada tras temporada, sin altbajos visibles y se ve, sí, que cuando Reutemann se retire no habrá quién lo remplace. Nadie te pide que lo soluciones personalmente, te pregunto, solamente, qué sugerirías para paliar la situación.

R: Es muy difícil la contestación. Primero hay que encontrar a alguien que tenga ganas de ir a correr a Europa; lo demás no es ningún misterio, solo hay que estar listo a enfrentarse con cualquier tipo de dificultades y sacrificios.

P: ¿Qué posibilidades tiene Alfa Romeo de mejorar las prestaciones de los motores que ustedes llevarán en los BT 45?.

R: Muchas, por su poderío y por que —y esto es tan o más importante— están muy motivados para ganarle a Ferrari.

Récord

SAO PAULO, 12. (U.P.I.). — Emerson Fittipaldi bajó ayer el récord para la vuelta del circuito Interlagos al mando de su nuevo coche Copersucar - Fittipaldi FD004, según informaron miembros de la escudería.

Fittipaldi cubrió los 7.960 metros de la vuelta en dos minutos 33 segundos seis décimas durante una práctica de entrenamiento.

El récord está oficialmente en poder del belga Jean-Pierre Jarier con un registro de dos minutos 34 segundos 16 centesimas, al volante de un coche Upo Shadow.

Fittipaldi está probando el coche, construido en este país, con el que competirá el 25 de este mes en el Gran Premio de Interlagos.

Prácticas de Villa y Locche en el Luna

BUENOS AIRES, 12. (Télam). — El ex campeón del mundo de los welters júniors, Nicolino Locche —que llegó a Buenos Aires poco después del mediodía— realizó esta tarde, a partir de las 16.45 su primera práctica en el Luna Park, con vistas a la pelea que sostendrá el sábado próximo frente al colombiano Emiliano Villa.

Locche que viajó desde Venado Tuerto —donde dejó a su familia— en su auto particular, no quiso que se diera publicidad a su arribo hasta que llegara al gimnasio, porque estaba muy cansado y necesitaba descansar un par de horas.

Villa

BUENOS AIRES, 12. (Télam). — El boxeador colombiano Emiliano Villa, que el sábado próximo combatirá con Nicolino Locche, efectuó entre las 12.30 y las 14 una intensa sesión de entrenamiento en el gimnasio del Luna Park.

Villa realizó cinco rounds de guantes (dos con Luis Villanueva y tres con Miguel Angel Fernández), tres de bolsa y una serie de ejercicios físicos, especialmente de cuello evidenciando un completo dominio de su cuerpo.

El púgil colombiano realizó toda la tarea con ropa muy liviana, indice elocuente que no tiene problemas de peso.

Durante los rounds donde hizo "guantes" Villa volvió a demostrar que es un hombre rápido, muy ofensivo, que sabe combinar bien los golpes, pero que tiene evidentes fallas defensivas.

Boxeo internacional

AMB y CMB: Muhammad Alí el 'campeón verdadero'

NUEVA YORK, 12. (UPI). — Por Bob Stewart. — Una vez más en 1975, Muhammad Ali y Joe Frazier entregaron lo mejor de sí, y el resultado fue descripto como la "emoción de Manila", el tercer choque entre ambos y el más brutal de todos.

El pleito terminó cuando Frazier, incapaz de ver a través de sus aporreados ojos, no salió para el último round. A su vez, Alí estaba totalmente agotado, después de absorber el peor castigo de toda su carrera.

"Me sentí morir", dijo Alí con los hinchados labios, recordando que la pelea había sido parecida a las dos anteriores, ya que Muhammad ganó fácilmente los primeros asaltos y luego Joe atacó y atacó; lanzando los poderosos ganchos que han puesto en peligro la carrera del campeón.

Muhammad, en excelentes condiciones físicas, utilizó toda su vieja gracia y sabiduría en el cuadrilatero durante los primeros cinco rounds, pero a principios del sexto la "mandarria" izquierda de Frazier se estrelló contra la mandíbula de Alí, como indicio de que la guerra apenas comenzaba.

Para el decimoprimer round, Frazier, pese a que su ojo izquierdo se había cerrado gradualmente y estaba también lesionado con una cortadura en el labio inferior, había igualado el combate y el título ya colgaba en la balanza. Nadie sabía quien podría ser el ganador.

Alí, descansando un minuto en su esquina, expresó: "Tengo ganas de no seguir, lo que pasa es que los campeones siempre siguen". Apenas podía escuchar a su entrenador Angelo Dundée, pero regresó al centro del ring para ganar el asalto. Sin embargo, había preparado el terreno para el emocionante decimotercero y, decimocuarto rounds.

Con la poca reserva de vigor que le restaba, el ataque de Alí fue salvaje, y a mediados del decimotercero una llameante mano derecha del monarca hizo voltear grotescamente el rostro de Frazier hasta extraerle el sangriento protector bucal, que fue a parar a las sillas del "ringside".

El ataque era dirigido únicamente contra la cabeza de Joe, y para el 14º, el ojo izquierdo del retador estaba completamente cerrado mientras que apenas podía hacer uso del derecho. Sin embargo, así Frazier continuó dando lucha, lanzando sus potentes golpes, pero sin poder alcanzar al campeón.

Eddie Futch estudió el rostro de Joe y le dijo al valiente peleador que no debía continuar el pleito porque no podía ver nada. Frazier le pidió que le permitiera continuar, pero Futch se negó.

Todo había terminado, y cuando el referí filipino indicó que el título estaba todavía en posesión de Alí, Muhammad brincó y cayó sobre la lona. Necesitaba descansar y asegurarse de que había ganado.

Los dos mejores pesos máximos de la era habían completado 41 rounds de boxeo. Frazier había ganado la primera pelea por decisión. El segundo veredicto a 12 rounds fue a favor de Alí, y ahora Alí había repetido. En los 41 ronuds de ambos, sólo hubo un nocaut, a favor de Frazier, en el decimoquinto asalto del primer enfrentamiento.

La épica batalla de Manila hizo olvidar las otras tres "defensas" que hizo Alí de su título en el año. Se enfrentó, en lo que fue descripto como una bufonada, al inepto Chuck Swepner. Había terminado en 11 rounds con Ron Lyle después de no haber hecho nada en los diez primeros, y estuvo bailando 15 rounds con el adonis británico JoeBugner.

Mientras tanto, el ex campeón mundial George Foreman no hizo nada en el año. Lamentando todavía el nocaut que le propinó Alí en octubre de 1974 en Africa, Foreman presentó un espectáculo comico en televisión, donde se "enfrentó" a cinco hombres, en una presentación que avergonzó a los que tomaron parte de la misma y a los que la vieron por televisión.

Nadie osaría negar que Alí es un campeón verdadero, aunque en otras divisiones hay que ver los titulares del Consejo Mundial de Boxeo y de la Asociación Mundial de Boxeo para escoger un campeón.

El rey de la división del peso semipesado es el británico John Conteh o el argentino Víctor Galíndez. El titular del peso medio tiene que ser el veterano Carlos Monzón o el colombiano Carlos Valdez, una duda que probablemente se despejará en 1976.

En la clase liviana, no se pone nadie de acuerdo sobre el mejor titular: o es Roberto Durán, de Panamá, o el japonés Ishimatshu Suzuki. En el peso welter está el británico John Stracey, quien finalmente obligó a Nápoles a retirarse, o Angel Espada. La otra categoría destacada fue la del peso welter, junior, donde aparece como campeón el colombiano Antonio Cervantes (Kid Pambelé), pero un muro de piedra llamado Roberto Durán le empaña su corona.

Ciclismo: Morales se impuso en San Rafael

SAN RAFAEL — Domingo Astorga (STIA) y Ariel Morales (Huracán), encabezan el campeonato de ruta que organizó la Asociación Sureña de Ciclismo.

Morales, logró darle alcance al vanguardista Astorga, al imponerse categóricamente en la última prueba realizada, que se disputó en un circuito del parque Mariano Moreno, sobre 100 kilómetros, y de la prueba tomaron parte 15 pedalistas.

La carrera se caracterizó por lo monótona, ya que sólo hubo esporádicos intentos de fuga por parte de Alberto López, y el a la postre ganador Ariel Morales, y en los últimos giros fueron Orlando Serna y el chileno Olivares quienes trataron de estableecr ventajas con respecto al lote mayoritario.

De esta manera y sin ninguna escapada de importancia, fueron pasando las vueltas, y la carrera se definió en el embalaje final.

Clasificación

1º Ariel Morales (Huracán), utilizó para cubrir los 100 kilómetros, 2 horas 55m. s., a un promedio de 34,188 kilómetros a la hora; 2c fue Domingo Astorba (STIA); 3º Orlando Serna (Balloffet); 4º Ernesto Zúñiba (Fausto y Serse Coppi) y 3º José Escudero (Villa Laredo).

Con esos resultados el campeonato de ruta, tiene como líderes en las posiciones a Domingo Astorga y Ariel Morales con 13 puntos; 2º Alberto López (La Colina) con 11; Ricardo Fernández (La Colina) y Juan Cortez (Huracán) con 9; Humberto Pavez (S.T.I.A.) 7 unidades; Orlando Serna (Balloffet) 4, Norberto Guerrero (La Colina) 3 y con 2 puntos están Pedro Torricella, José Escudero y Ernesto Zúñiga.

Goleó Rácing en Necochea

NECOCHEA, 12. (Télam). — Con mucha facilidad venció esta tarde, Rácing de Avellaneda al equipo local de Huracán, en partido amistoso jugado en cancha del "Globito" ante importante cantidad de espectadores.

El conjunto porteño logró imponerse por seis goles a cero, jugando un buen primer tiempo, para ceder en el período complementario en virtud de los numerosos cambios que ensayó el técnico Osvaldo Zubeldia.

La síntesis del encuentro, fue la siguiente:

Rácing: Leone; Glaria, Esquivel, Cárdenas y Correa; Squeo, Spósito y Cordero; Gottardi, Scotta y Díaz.

Huracán: San Sebastián; Casado, Moreno, Corbellini y Vallejos; Rodríguez, H. Pérez y Castro; Sánchez, O. Pérez y Gueim.

Goles: En el primer tiempo: 11', Gottardi; 22', R. Díaz; 33', Scotta, y 42', Cordero de penal. En el complemento: 22', Correa y 45', Fortunato.

Jugado: Estadio Club Huracán. Arbitro: Ernesto Acuña (Liga Necochense). Recaudación 105.000 pesos.

AVISOS CLASIFICADOS

(Viene de la Pág. anterior)

Ofrecidos Varios

PICAPEDRERO albañilería pisos agujelistas seriedad trabajos rápidos. Tel. 214289. 7|1|C|898|13|1

PERSIANAS americanas, rapidez garantía, reparaciones. Cortinados de tela. Tel. 256564. 11|1|C|120|13|1

PUERTAS cerraduras arreglo a domicilio. Garantía. Alberdi Nº 263 - Mendoza. Tel. 216546. 12|1|C|237|16|1

SE HACEN placares modulares y sillas metálicas de todo tipo. Andrade 815 - Ciudad. 7|1|T|01284|13|1

SERVICE general de carpintería de madera y metálica. Se arreglan cerraduras y puertas, ventanas y portones en el día, soldadura eléctrica, teléfono 248493, Olegario Andrade 815. 10|1|T|1386|16|1

TOLDOS nuevos y arreglos cortinas, tapicería general almohadones. Tel. 217457. 9|1|C|352|13|1

TECNICO chileno, ofrécese: Electrónico, electricista, con ayudante, mantención industria, T.V., radio. Rioja 1543. Dpto. 1. Ciudad. 13|1|C|351|13|1

Educacionales

A ALUMNOS secundarios, preparamos todas las materias. Buenos Aires 330, 5º F. T. 253639. 10|1|C|765|19|1

A ALUMNOS secundarios preparamos todas las materias. Las Heras 356. Godoy Cruz. Teléfono 224365. 13|1|C|342|14|1

ACADEMIA "ABC", preparamos todas las materias. Entre Ríos 366, Teléf. 254864. 10|1|C|760|19|1

EGRESADA universitaria prepara alumnos Biología - Botánica - Zoología - Anatomía. Colón 412, 8º "D" - Ciudad. 13|1|C|398|13|1

INGLES - Castellano, profesora prepara alumnos desde 15 enero. - Ferroviarios Argentinos Nº 717, Ciudad. 10|1|C|472|15|1

Labores Femeninas

CORTINADOS de tela, impecable terminación, reparaciones, persianas americanas. T. 256564. 11|1|C|120|15|1

TURISMO

NECOCHEA, a metros del mar Hotel Internacional, residencial, cocheras gratis. Calle 81. Nº 232. Teléfono 4587. 9|1|F|40457|31|1

VIRA DEL MAR, frente Casino, residencial alojamiento, media pensión o completa. Nº 30 - 40 y 50. Excelente atención, buena comida. Reservas: Teléf. 257036. 13|1|C|374|13|1

CASAS RODANTES Y EMBARCACIONES

"AMERICANA", casas rodantes. Expone y vende Pecas Automotores. - Buenos Aires 344. 8|1|F|40259|31|1

CASA rodante 4 cuchetas, 300 kilogramos, equipada, $ 14.500.000; únicamente al contado. Paso de los Andes 1517. Ciudad. 13|1|C|400|14|1

LLEGARON heladeras para camping 12 volts y a gas. Morón 388. 13|1|T|01458|13|1

TRAILER "ANAHI" Representante zona Cuyo: Jardín del Automóvil. San Martín 1955. Godoy Cruz. Mza. Tel. 290078 - 248402 y 248279. 18|10|F|99342|Pte.

Foto Cine Grabadores

LABORATORIO Blanco y Negro; recibo trabajos. Malvinas Argentinas 1608. S. José (Glén.). 3|1|C|383|14|1

VENDO máquina Asahi Pentax. Patricias Mendocinas 1685. 13|1|C|355-56|14|1

VENDO filmadora 5 - 8. Malvinas Argentinas Nº 1608. San José. (Guaymallén). 13|1|C|383|14|1

EXTRAVIOS

GRATIFICARE a quien haya encontrado maletín médico extraviado. 20 de Junio 260. Godoy Cruz. Tel. 220956. 13|1|C|451|14|1

PEKINES negro, pecho blanco, se ha extraviado, (se encuentra en tratamiento). Gratificaré en San Martín 365. G. Cruz. 13|1|C|516|13|1

Ley 11867

LEY 11867 — Se comunica que los Sres. Francisco Bermúdez y Carlos Víctor Bermejillo con domicilio en calle San Juan 1408 de Mendoza han transperido su Activo y Pasivo a la Sociedad Casa Bermúdez SRL, con domicilio en calle San Luis 33 y Sucursal en calle San Juan 1408 de Mendoza. Oposiciones de Ley a Contador Miguel Codina con domicilio en Necochea 516. Mendoza. 13|1|F|41113|17|1

LEY 11867 — Se comunica que el Sr. Francisco Bermúdez con domicilio comercial en calle San Luis 33 - Mendoza, ha transferido su Activo y Pasivo a la sociedad Casa Bermúdez S.R.L. con domicilio principal en calle San Luis 33 de Mendoza. Oposiciones de Ley a Contador Miguel Codina, Necochea 516. Mendoza.

Pensión y Piezas Amobladas

A MATRIMONIO sin hijos y a caballeros, doy hospedaje en casa de familia. Lavalle Nº 1201. Godoy Cruz. 13|1|C|388|13|1

ALOJAMIENTO caballeros mensual, quincena. San Luis 243. Ciudad. 8|1|C|289|18|1|AD

ALOJAMIENTO ofrezco, casa familia, confortable. Falucho 1112. Dorrego. Teléf. 244326. 12|1|C|212|13|1

ALOJAMIENTO muy económico y bueno doy. Urquiza 73. Cdad. 12|1|C|220|13|1

AMOBLADA, 4 camas, 140.000 c|u. Juan de Dios Videla 754. Ciudad. 13|1|C|417|13|1

ALQUILO habitaciones amobladas, derecho cocina y cocheras, Tel. Fco. de la Reta 945, San José. 13|1|C|448|14|1

ALOJAMIENTO casa familia caballeros. Avda. España 1927, Ciudad. 13|1|C|470|14|1

CASA de familia da alojamiento a caballeros o tres personas. Av. España 2710 Cdad. 13|1|C|471|15|1

CASA familia, pensión distinguida para personas ancianas. Maza 661. 13|1|C|525|15|1

CASA Flia.: alojamiento c|½ pensión a 2 personas. José V. Zapata 429 C. 13|1|C|483|13|1

DOY alojamiento a dos señoritas, casa familia. 25 de Mayo 2118. San José - Guaymallén. 13|1|C|424|13|1

DOY hospedaje a caballero en casa de familia. Calle Alberdi Nº 123. Ciudad. 12|1|C|379-380|14|1|D.

NECESITAMOS pensión, casa de familia, Godoy Cruz, 2 chicas mormonas. - 222797. 13|1|C|384|15|1

PIEZA amoblada, matrimonio mayor, honorable. Santa María de Oro 1244, Guaymallén. 11|1|C|015|13|1

RESIDENCIAL Eliana ofrece alojamiento en calle Brandsen Nº 1481, Dorrego. 13|1|C|433|13|1

VIANDAS, calidad acreditada, Ferroviarios Argentinos 384, Tel. 251891. 12|1|C|223|14|1

Arriendos y Cambios

A PROPIETARIOS de Casas, Departamentos, Oficinas, Locales, Galpones, etc. Alquile por nuestro intermedio, le aseguramos el control absoluto de su inmueble. C. E. Barrera Oro, Mitre 1378, Ciudad. - Tel. 251537. 10|1|F|17|1

A MATRIMONIO solo sin niño alquilo habitación, cocina y baño. Pellegrini 724. Godoy Cruz. 13|1|T|1428|13|1

A. PROPIETARIO matrimonio solo mayor necesita alquilar casa o departamento amplias garantías. Cnel Plaza 509. Ciudad. 13|1|C|488|13|1

A. LIMA SUAREZ alquila casa en Dorrego 4 dormitorios, garaje, teléf., patio, $ 16.000. P. Mendocinas 1427. 13|1|F|41253|13|1

A. LIMA SUAREZ alquila oficina céntrica c|teléfono, $ 3.500. P. Mendocinas 1427. 13|1|F|41254|13|1

A. LIMA SUAREZ alquila casa amoblada 3 dormitorios $ 20.000. P. Mendocinas 1427. 13|1|F|41255|13|1

ALQUILO 2 casas dueño. Rawson 721. Panquehua. Las Heras. Gallardo. 13|1|C|543|13|1

ALQUILO Dpto. o casa hasta pesos $ 5.000 mensuales. Llamar 221153. 131|C|476|15|1

ALQUILO casa Dorrego $ 8.000, 2 dormitorios, dependencias. Don Bosco 286. 13|1|C|519|13|1

ALQUILO 5ta. Sección departamentos amueblados con garaje a estrenar. Emilio Jofré 233, Ciudad. Luego 17 hs. teléfono 215943. 13|1|C|061|14|1

ALQUILO un dormitorio, baño, cocina al frente. - Estupiñán Nº 1629. B. Trapiche. 13|1|C|412|13|1

ALQUILO departamento, pleno centro, 3 dormitorios,, dep. de serv., muy amplio, $ 15.000 por mes. Funes Villanueva Inmobiliaria. San Lorenzo Nº 170, P.B. Of. "K". 13|1|F|41109|14|1

ALQUILO piso, Barrio Bombal, dos dorm., dep. servicio, muy amplio, $ 13.000 por mes. Funes Villanueva Inmobiliaria. San Lorenzo Nº 170, P.B. Of. "K". 13|1|F|41111|14|1

ALQUILO departamento, living comedor, 2 dormitorios, cocina, baño y lavandería, $ 1.200.000 m|n. Gutiérrez Bienes Raíces. P. Molina 433. T. 244551. 13|1|C|537|14|1

BUSCO alquilar departamento chico, con o sin muebles, zona céntrica o Godoy Cruz. Teléf. 221273. 12|1|C|199|200|14|1|D

DUEÑO alquila departamento amueblado. Lavalle 256. Teléfono 215943. 13|1|C|480|22|1

DUEÑO alquila sin intermediarios departamento luminoso, living comedor, dos dormitorios c|placares, cocina, lavandería c|artefactos, dos patiecitos, dos entradas independientes. Lamadrid 668, dos cuadras Parque. $ 850.000. Tratar Serú 188, Tel. 291061. 13|1|C|463|14|1

EJECUTIVO de empresa necesita alquilar casa o Dpto. s|intermediario. P. Mendocinas 1427. Tel. 253853. 13|1|F|41256|16|1

GALPONES 800 metros, Chacras de Coria, alquilo. Maipú 119, Godoy Cruz. 13|1|C|458|13|1

MEDICO necesita alquilar casa de categoría. Ofrecer teléfono 218334. 13|1|C|442|16|1

MATRIMONIO solo desea alquilar departamento de un ambiente o casa chica; amplias garantías. Llamar teléfono 259070 - 221701. 12|1|C|340-41|13|1A|D.

NECESITO alquilar casa o chalet amueblado en Chacras de Coria por enero y febrero. Ofrecer: Teléf. 252083. 13|1|C|385|13|1

NECESITO alquilar casa Chacras de Coria mes de febrero. Ofertas teléfono 241305. 13|1|C|381|14|1

NECESITO alquilar casa o departamento, 4 dormitorios 5ª Sección. Amplias garantías. 251925. 13|1|C|494|13|1

SE OFRECE departamento céntrico de 2 ambientes por 6 meses. Tratar Espejo 271 6º. Teléf. 217683. 13|1|T|01442|13|1

Servicio Doméstico Pedidos

A EMPLEADAS, $ 450.000, con, sin retiro. Morón 284. Tel. 291104. 12|1|C|384|17|1

A EMPLEADAS necesito, buenos sueldos. Agencia España 1683. Teléfono 259168. 12|1|C|783|16|1

A CHICA 14 años cama adentro tareas sencillas. Teléfono 223026. 13|1|T|01441|13|1

A EMPLEADA recomendada cama adentro, limpieza y cocina sencilla, sin lavado ni planchado. Sueldo inicial $ 200.000 m|n. - Patricias Mendocinas 690. Piso 6 Dpto. A. Ciudad. 13|1|C|460|13|1

A EMPLEADA cama adentro atender 2 personas mayores. Maure 367. Ciudad. 13|1|T|1457|14|1

A DOS empleadas cama adentro necesito. Salta 1587, Ciudad. 13|1|C|474|15|1

A COCINERA, mucama y matrimonio hasta 600.000, necesito. Rivadavia 610. 13|1|C|320|13|1

EMPLEADAS argentinas, una con retiro, otra cama adentro. Traer referencias. Avda. España 1148 - 1º A. 13|1|C|500|13|1

EMPLEADA doméstica necesito por medio día, con referencias. Julio A. Roca 303. Cdad. 13|1|C|468|14|1

EMPLEADA para limpieza necesito medio día. Eusebio Blanco 529. 13|1|C|513|14|1

A MATRIMONIO solo sin niño alquilo habitación, cocina y baño. Pellegrini 724. Godoy Cruz. 13|1|T|1428|13|1

A. PROPIETARIO matrimonio solo mayor necesita alquilar casa o departamento amplias garantías. Cnel Plaza 509. Ciudad. 13|1|C|488|13|1

A. LIMA SUAREZ alquila casa en Dorrego 4 dormitorios, garaje, teléf., patio, $ 16.000. P. Mendocinas 1427. 13|1|F|41253|13|1

A. LIMA SUAREZ alquila oficina céntrica c|teléfono, $ 3.500. P. Mendocinas 1427. 13|1|F|41254|13|1

A. LIMA SUAREZ alquila casa amoblada 3 dormitorios $ 20.000. P. Mendocinas 1427. 13|1|F|41255|13|1

ALQUILO 2 casas dueño. Rawson 721. Panquehua. Las Heras. Gallardo. 13|1|C|543|13|1

Cemento

CORRALON SAN JOSE
TELEFONO 257016
FRANCISCO DE LA RETA 1254 - SAN JOSE
13|1|F|41128|14|1

EMPLEADA doméstica con o sin retiro. Mitre 685. Mendoza. 13|1|T|1459|14|1

EMPLEADA cama adentro. Tratar Echeverría 1845, G. Cruz. - Tel. 290587. 13|1|T|1455|13|1

EMPLEADA de 8 a 12 para limpieza. Hay otra. San Martín 467. Godoy Cruz (Frente IKA). 13|10|C|346|14|10

EMPLEADA para matrimonio solo medio día. Soler 854. San José. 13|1|C|359|13|1

EMPLEADA servicio doméstico necesita familia 3 personas; muy buen sueldo; con referencias. Galería Kolton. Local 6. Av. San Martín 1359. 13|1|C|368|13|1

EMPLEADA cama adentro con referencias. Buen sueldo. Lencinas 315. Godoy Cruz. 13|1|T|01435|14|1

EMPLEADA medio día sin cocina, Falucho 1036. Dorrego. Teléfono 240609. 13|1|C|440|13|1

LAVANDERA, planchadora. Tratar de 8 a 10.30 y de 13 a 16. Tucumán 666. Ciudad. 13|1|T|01465|13|1

NECESITO empleada casa chica, buen trato. Barrio Cementista, Manzana O. Casa 2, Micro 13-A. 12|1|C|121|13|1

NECESITO una empleada cama adentro y una medio día. Patricias Mendocinas 856. Dpto. A. Ciudad. 12|1|C|119|13|1

NECESITO empleada para limpieza por hora. Avda. Boulogne Sur Mer 1677, Ciudad. 13|1|T|1432|13|1

NECESITO empleada. Tratar Barrio Vandor, M. C., C. 19. Godoy Cruz, en horario de 9 a 12. 13|1|C|405|13|1

NECESITO empleada servicio doméstico, sueldo convenir con o sin retiro. San Martín 865. Godoy Cruz. 13|1|F|37587|13|1

NECESITO mucama medio día para atender 2 personas mayores. Referencias Sta. Alicia. San Martín 1212. Ciudad. 13|1|T|1447|13|1

NECESITO empleada medio día. - San Juan 428. 1er. Piso. 13|1|T|1461|13|1

NECESITO empleada servicio doméstico. Necochea 1349. San José. Guaymallén. 13|1|C|495|13|1

NECESITO empleada servicio doméstico, Francisco de la Reta 945. San José. 13|1|C|448|14|1

NECESITO empleada ½ día. Entre Ríos 383, Ciudad. 13|1|C|365|13|1

PRECISO empleada. Calle Independencia 1435, Las Heras. Micros 5 y 6. 13|1|C|514|13|1

SE NECESITA empleada cama adentro, Colón 969, Godoy Cruz, concurrir en horario de tarde. 11|1|C|051|14|1

SE OFRECE señorita para trabajo doméstico medio día o todo el día, para matrimonio solo o señora sola. Escribir Poste Restante: D. S. (7), LOS ANDES. 13|1|C|377|13|1

SE NECESITA empleada servicio doméstico, buen sueldo. Paraguay 2930, Ciudad, Mendoza. 13|1|C|390-391|14|1

SE NECESITA empleada doméstica cama adentro. Referencias. Videla Correa 229. Ciudad. 12|1|C|355|14|1|D.

OFRECIDAS

A EMPLEADAS seleccionadas. Agencia España 1683. Seriedad, garantía. Teléfono 259168. 12|1|C|783|16|1

A MORON 284 solicite empleadas seleccionadas, garantidas, consulte. T. 291104. 12|1|C|384|17|1

EMPLEADA 3 veces semanales horas, otra medio día, cama adentro. 247364. 13|1|C|520|13|1

SE OFRECEN dos empleadas cama adentro. Tratar Salta 1587. 13|1|C|474|15|1

VARIOS

PLOMERO gasista, arreglos, reparaciones, instalaciones, artefactos en general, T. 250827. 13|1|C|486|19|1

LINDOR COVAS — por WALTER CIOCCA

CORREO ARGENTINO Mendoza
Concesión Nº 47/Dto. 8º
Tarifa Reducida
Franqueo a Pagar
Concesión Nº 228

LOS ANDES

MENDOZA — Martes 13 de Enero de 1976 — Año XCIV — Núm. 31.154

Hoy, básquet de 1ª, femenino y masculino

Hoy se disputará la segunda final por el descenso del recientemente finalizado campeonato oficial femenino de primera división "A". En cancha de Atenas jugarán a partir de las 21.45, Gral. San Martín vs. Andes Talleres, ganador del primer partido. De preliminar lo harán Pedro Molina y Atenas, en minibásquetbol.

En básquetbol masculino, se disputará hoy la quinta fecha del torneo oficial de los que luchan por no descender. Jugarán. Villa Hipódromo vs. Regatas; General San Martín vs. San José y A. Rivadavia vs. Universitarios. Los partidos darán comienzo a las 21.45 y a las 20.45 las reservas.

Posta atlética entre Tunuyán y Santiago

Mañana a las 16, desde la plaza de Tunuyán se largará la clásica competencia de atletismo "Doble Cruce de los Andes", con recorrido de ida y vuelta a Santiago de Chile. La posta compuesta por 15 atletas arribarán al vecino país el jueves a las 20.30 aproximadamente, descansando el viernes, y al día siguiente emprenderán el regreso, pasando por el Plumerillo el domingo a las 17.30, para arribar a Tunuyán entre las 22.30 ó 23, complementando así de esta forma 871 kilómetros.

La nómina de los atletas será la siguiente: Lorenzo Videla, Pedro Zamore, Carlos Galdame, Osorio, Manuel Yeron, Lorenzo Videla (h.), Fermín Espinosa, Julio Chacón, Carlos Bazán, José Díaz, Gregorio Arrieta Cortez y José Tobar. La delegación estará compuesta además por los dirigentes, Rafael Videla, Héctor Méndez, Juan Recabet, Carlos Cognaso; planillero, Ernesto Videla y Margot Villegas; el control sanitario de los deportistas estará a cargo de un médico y enfermero enviado por el SUPE, y un médico, un bioquímico y un enfermero del hospital "Carlos Ponce" de Tunuyán; cocineros: Florencio Villa, Eusebio Flores y Juan Canales; y como utilero, Roberto Esquivel.

Hóckey: "Copa de Campeones" en Mendoza

El Andes Talleres Sport Club comunicó que fue designado sede del Segundo Campeonato Argentino Juvenil de Hóckey sobre patines "Copa de Campeones", el que se desarrollará en las instalaciones de esa entidad.

Participarán del torneo los más calificados conjuntos campeones del país: Club Social y Unión Estudiantil de San Juan, Independiente de Avellaneda, de Buenos Aires y Quilmes de Tres Arroyos de la provincia de Buenos Aires. Además representará a esta provincia el Andes Talleres Sport Club.

El acto inaugural y desarrollo de la fecha inicial, están previstos para el 26 del corriente a partir de las 20.

Natación: Y.P.F. Mendoza cumplió gran actuación

SANTIAGO, (Chile), 12 (U.P.I.). — El equipo argentino Yacimientos Petrolferos Fiscales (Y.P.F.), de Mendoza superó a Universidad Católica, de Santiago, en el torneo anual de natación que llevan a cabo anualmente ambos clubes.

Los visitantes consiguieron 17 triunfos por 15 del equipo local, al cumplirse anoche la segunda y última etapa del torneo.

La mejor figura en damas fue la juvenil argentina Irma Fornoni, que en la prima etapa ganó los 200 metros libres y anoche consiguió dos nuevos triunfos, en 200 metros, cuatro estilos y 100 metros libres.

En varones, el más destacado fue el argentino Leandro Montane, que también ganó varias pruebas, siendo su marca de más categoría los 58 segundos 6/10 para los 100 metros libres.

Torneo femenino de fútbol de barrios organizan

El Club Social y Deportivo "Aguilas Negras", se encuentra en plena organización del campeonato de fútbol femenino de los barrios. El ganador tendrá como premio un valioso trofeo denominado "Tte. Gral. Juan Domingo Perón". Los interesados podrán dirigirse a la sede de la entidad organizadora, sito en barrio Cantú Caroglio entre las calles Manuel A. Sáez y Colombia, de Villa Nueva, Guaymallén.

Novedades del fútbol

Los "Albirrojos" inician hoy los entrenamientos

Godoy Cruz formalizó anoche la compra definitiva de los jugadores Carlos Benítez y Humberto Magallanes Se firmaron los contratos respectivos con las autoridades de Gimnasia y ahora esos futbolistas ya son de su propiedad.

El "Expreso" está en camino de realizar otras importantes negociaciones. Una de ellas es la posible compra de Francisco Nicolás Monárdez. La otra se refiere a Héctor Osvaldo Pedone, por quien muestra interés un fuerte club de Córdoba. Se supone que puede estar entre Belgrano y Talleres. En los próximos días se conocerá con más detalles esta operación.

Hoy empiezan los "Albirrojos"

Para esta tarde, a partir de las 17.30, se anuncia la reanudación de actividades para el plantel futbolístico del Atlético San Martín. El trabajo de pretemporada comenzará bajo la conducción del profesor Héctor Páez, incorporado este año para atender la preparación física del plantel. Los jugadores convocados para esta tarde son los siguientes: Tamagnone, Córdoba, Chacón, Pereyra, Zuvialde, Dubrowszczyck, Eduardo Marylack, Márquez, Mosconi, Tello, Astrada, Monárdez, Gómes, Guzmán, Costantini, Santiago Maryllack, Fanin, Arrieta, Ochoa, Lucero, Pérez, Sosa, Quinteros, Magallanes, Elvira y Cappadona.

Con respecto a la dirección técnica, se supo en forma extraoficial que el dirigente Aitor Cenci viajará próximamente a Buenos Aires para tratar de ofrecerle la dirección técnica de San Martín a un profesional del fútbol porteño

Francisco Monárdez, por quien se encuentran interesados los clubes Godoy Cruz y Luján. San Martín deberá ahora decidir a quién lo vende.

Toledo en Luján

Quedó efectivizada la contratación del señor Hipólito Toledo como director técnico del plantel superior de Luján Sport Club. El señor "Pholo" Toledo llegará el jueves y asumirá sus funciones. Se informó que con la llegada del nuevo técnico, se analizará el plantel y las posibilidades de comprar nuevos elementos. En estos momentos se sabe que el interés es por delanteros para cubrir las puntas del ataque.

En materia de adquisiciones, ya iniciaron tratativas con las autoridades de San Martín para solicitar la compra definitiva de Francisco Nicolás Monárdez. En tal sentido, se nos anunció que Luján tendría la prioridad por el jugador.

Interés por Fredes

Ayer surgieron novedades sobre el jugador Marcelo Fredes. Al interés de Independiente Rivadavia, se suma ahora el de un empresario porteño que llegó a Mendoza para intentar comprar al volante central. Anoche conversó con las autoridades "Granates" sobre ese negocio, pero aún no hubo definición.

Trabajo "Celeste"

Con mucho empeño se sigue trabajando en Gutiérrez Sport Club. Los "Celestes" jugarán este año en primera "B" y el plantel superior continuará dirigido por Mario Carmelo Herrera. En la preparación física seguiría trabajando el profesor Norberto Rúffolo, quien en 1975 demostró capacidad en sus funciones.

Se nos anticipó que en el torneo de primera "B" se promoverá a mucha gente de las inferiores, especialmente de la cuarta división clasificada tercera en el último torneo oficial.

Sobre posibles compras para reforzar el plantel, se nos informó que hay propósito de utilizar el equipo existente con el aporte de los jugadores juveniles de la entidad.

Respecto a interés por algunos jugadores "Celestes" por parte de otros clubes, se dijo que hasta ahora son Bayón y Morandini los únicos en condiciones de transferirse. Por estos futbolistas, hay interés del Atlético San Martín.

Moral y Juliá

El preparador físico Aníbal Juliá fue confirmado para atender en 1976 el plantel superior de Gimnasia y Esgrima. A su vez Atlético Palmira logró obtener los servicios para esta temporada del señor Raúl Moral, que trabajó durante varios años con Atlético San Martín.

En Independiente

Se encuentra en Mendoza, luego de pasar sus vacaciones, el puntero derecho Angel Palavecino. En días más se espera la llegada de Lugo. Sobre el interés por Fredes y Guerrero, en Independiente se dijo que los "Granates" habían aceptado un compás de espera en las negociaciones.

Aclaración de Puppato

José María Puppato, nos visitó ayer y realizó la siguiente exposición: "Aclaró a los asociados de Godoy Cruz, que antes de haber sido separado de la comisión directiva del club, según es de público conocimiento, he enviado con fecha 5 de diciembre último mi renuncia al cargo que desempeñaba. La entidad me comunicó mi separación por nota de fecha 11 de diciembre, conforme al artículo Nº 41 de los estatutos del club, es decir, luego de mi renuncia. El artículo aludido se refiere a ausencias a reuniones de la comisión directiva".

Inferiores del "Expreso"

El Club Godoy Cruz Antonio Tomba, convocó a jugadores de la institución y libres, a fin de dar comienzo las prácticas y formación de planteles para el corriente año. Los días martes y viernes desde las 17,30 se atenderá a los chicos de 12, 13 y 14 años de edad; miércoles, a las 17.30, a los menores de 15, 16y 17 años de edad; los martes y jueves a partir de las 17.30, de 18 a 21 años de edad y sábados y domingos de 10 a 12 años de edad desde las 9.

Habrá en Luján un certamen de baby fútbol

El Luján Sport Club, informó que se encuentran abiertas las inscripciones para todas las entidades deportivas o vecinales que deseen participar en un torneo de baby fútbol. Este certamen comenzará el martes próximo y las inscripciones quedarán cerradas el sábado venidero.

A.M.S.A. hará desde el 15 un torneo de básquet

Especialmente invitado por el Círculo de Suboficiales y Agentes de la Policía de Mendoza, arribará mañana a nuestra provincia una delegación del club Santa Julia - La Florida de Santiago de Chile, para disputar partidos de básquetbol femenino y masculino. Los visitantes se presentarán el jueves en A.M.S.A., el viernes, en el club Honor y Patria y el sábado, en el club Atlético San Martín.

El programa del jueves en el estadio cerrado de A.M.S.A., será el siguiente: 21.30, A.M.S.A. vs. Santa Julia - La Florida, de Chile en femenino, y a las 22.30, los mismos equipos en masculino.

Papi fútbol

Continuará esta noche el torneo de papi-fútbol denominado "Spartaco Castellani", organizado por el Club Andes Talleres. Jugarán, zona "A", 20.45, Real San José vs. El Nihuil; zona "B", 21.45, Darío Poggio vs. Energía Atómica, y zona "C", 22.45, Huracán del Este vs. Laprida.

Motocross

Organizado por el Moto Club de Las Heras, se disputará el domingo a partir de las 17.30 en el circuito "González Feltrup", una importante prueba de motocross, con el auspicio de la Federación de Motociclismo. En la oportunidad se disputará el premio "Cruce de Los Andes".

Noticias diversas

Club Deportivo y Social Guaymallén.— La entidad del epígrafe procedió a elegir la cosión directiva que regirá sus destinos por el período 1975-76. Integran la misma en carácter de presidente, Orlando Bachochi; vicepresidente, Rufino Menéndez; secretario general, José Mario Barahona; prosecretario, Antonio Luis Niscola; tesorero, Pedro Valencia; protesorero, Mario Soto; vocales titulares, Joaquín Malnis, Antonio Giménez, Miguel Capó, Ramón Millet y Hugo Ortubia; vocales suplentes, Roberto Valencia, Antonio Miras, Hugo Moreno, Luis Forconesi y José Ortiz; revisores de cuentas, Mario A. Ianelli y Juan Devita.

Bochas

En breve dará comienzo el campeonato oficial individual 1976 de bochas, por tal razón la Asociación Mendocina de ese deporte cita a todos los clubes afiliados para que concurran a su secretaría a fin de retirar la reglamentación y demás documentaciones.

Daniel Roig ganó el torneo extra de tenis

Daniel Roig, en single de caballeros y Orlando Girelli en pareja con el representante de Buenos Aires, Eduardo Fresco, en doble de caballeros, fueron los ganadores del torneo extra para jugadores de primera categoría, que se disputó en el Mendoza Tenis Club como complemento del XVII Torneo Crepuscular.

Legítimo ganador resultó Roig del torneo del que participaron además, Luis Lamón, Patricio Pedró y Martín de Gainza, de Buenos Aires; Orlando Girelli, Carlos Fiannaca y Carlos E. Battistozzi, de Mendoza; E. Roldán, de San Rafael; Tab Hadley, de Estados Unidos y Conrado Grimolizzi, de Salta.

En la rueda preliminar, Martín de Gainza se impuso a Orlando Girelli 6-4 y 6-4; Carlos Fiannaca a E. Roldán 6-7, 7-5 y 6-2; Carlos Battistozzi a T. Hadley, 6-2 y 6-3 y Daniel Roig a C. Grimolizzi 6-4, 3-6 y 7-7 y abandono. Grimolizzi tuvo que abandonar debido a que sufrió un fuerte calambre en la pierna izquierda.

En la segunda ronda, Pedró se impuso a Carlos Fiannaca, 6-4 y 6-3; Luis Lamón a C. Battistozzi, 6-0 y 6-1 y en las semifinales, Martín de Gainza superó a Patricio Pedró, 6-4 y 6-2 y Daniel Roig a Luis Lamón 6-3 y 6-3.

Ya en el partido semifinal frente a Lamón, el mendocino Roig había dado muestras de ser uno de los serios aspirantes al triunfo final, lo que quedó ratificado al día siguiente cuando enfrentó a Martín de Gainza y lo superó en forma categórica 6-1 y 6-4. En el primer set influyó en el desempeño de Martín de Gainza, la actuación del árbitro que lo perjudicó abiertamente en tres pelotas, sin que el jugador, de correctísimo desempeño, tuviera ningún gesto adverso, pero fue evidente su malestar que incidió en el desarrollo posterior del juego. De tal suerte, no le resultó difícil a Roig colocarse en ventaja 5-0, con un desempeño sin errores, que tuvo un paréntesis en el sexto game que ganó De Gainza. El desarrollo del segundo set fue muy distinto. El jugador de Buenos Aires más tranquilo debido a que las autoridades del club dispusieron el relevo del árbitro, cumplió mejor desempeño y el trámite se hizo más parejo. Fue entonces cuando Roig demostró cuánto ha progresado, porque tuvo frente a sí a un rival que lo exigió y respondió acertadamente. El mendocino obtuvo los dos primeros juegos, pero no tardó De Gainza en igualar en dos. Volvió a tomar ventaja Roig en el game siguiente y nuevamente empató De Gainza en el sexto game. Recién entonces el mendocino logró mayor diferencia al ganar dos juegos consecutivos, y en un último intento, Martín de Gainza ganó el 9º game poniendo el marcador 5-4 en favor de Roig, que con el saque a su favor, ganó el game posterior y de tal suerte el partido.

Doble de caballeros

El partido final del doble de caballeros lo jugaron las parejas integradas por Orlando Girelli y Eduardo Fresco y Daniel Roig y Oscar Pandre. No tuvo problemas el binomio Girelli-Fresco en lograr la victoria por 6-2 y 6-2.

Entrega de premios

Una vez finalizado el partido entre Roig y Martín de Gainza, en la cancha número 1 del Mendoza Tenis Club se procedió a la entrega de premios a los ganadores de los dos torneos, el Crepuscular y el extra de primera y posteriormente, los jugadores, delegaciones visitantes, autoridades e invitados especiales, fueron agasajados con una cena.

El tenista mendocino Daniel Roig que obtuvo el torneo extra de primera división, ratificando sus antecedentes.

Ciclismo

Bernard se impuso a Matesevach por 55"

SAN JUAN. — La "Aguas Termales" quedó, nomás, en poder de Roberto Bernard, joven ciclista que ha acumulado victorias importantes en su corta trayectoria y que parece destinado a tener un lugar entre los grandes del pedal argentino. A pesar de no ganar el último tramo de la difícil prueba del Club Ciclista Municipal, se aseguró el primer puesto en la clasificación con el simple hecho (no tan simple, en rigor) de cruzar la meta delante de Antonio Matesevach, a la sazón el único que podía arrebatarle el primer lugar.

La tercera y última etapa fue ganada por Armando Ramírez, seguido de David Montaña, Pablo Vera, el chileno Leandro Contreras y Ernesto Fernández. Todos estos hombres, más Rolando Tello y el chileno Alejandro Astorga, protagonizaron la escapada principal de la etapa y así, distanciados del grupo mayor, fue que llegaron al velódromo. Sin embargo, nótese más abajo, cuando transcribamos la clasificación general, que esos hombres no ocupan puestos importantes y es por ello que su huida fue facilitada por el resto.

Obviamente hubo un gran control entre quienes tenían posibilidades para el primer puesto y las marcas estuvieron a la orden del día como para que prosperara algún intento de fuga.

Entre los ciclistas con mayores perspectivas de ganar no hubo mayores novedades en la fracción, salvo la espectacular rodada de Arturo Orlando Bustos (tercero en la general), que lo dejó fuera de carrera, no sin antes andar más de 50 kilómetros en forma solitaria y con fractura de clavícula.

Entre Roberto Bernard y Antonio Matesevach hubo algunos roces, repetición de otros ocurridos en carreras anteriores. Antes de la largada merecieron serias advertencias por parte del comisionado de la carrera y en la misma etapa fueron otra vez reconvenidos a manera de ultimatum. Una vez finalizada la carrera, Bernard lanzó una seria acusación contra su compañero de equipo —al menos representan a la misma firma comercial— Marcelo Chancay, señalando que éste había corrido favoreciendo las aspiraciones de Matesevach-Bustos y que, incluso, le había aflojado el cierre de la rueda trasera unos kilómetros antes del velódromo, lo cual derivó en una caída de Bernard junto con Matesevach.

Esto no lo pudimos comprobar en carrera —la apertura del cierre de seguridad de Bernard por parte de Chancay— pero sí la caída entre el vencedor y su escolta, pudiendo seguir en carrera y alcanzar Bernard al pelotón, mientras que Matesevach tuvo que cambiar de bicicleta y llegó unos segundos atrás del pelotón principal, sin peligrar su posibilidad para el segundo puesto.

Estas incidencias y el clima que pudimos captar previo a la largada en Iglesias, habían de un momento muy especial del ciclismo sanjuanino, en el cual la ambición de ganar ha pasado de ser una aspiración deportiva a una de interés estrictamente comercial donde corre mucho dinero y donde, al parecer, ese fin justifica cualquier medio para lograrlo.

Eso lo saben perfectamente quienes dirigen el ciclismo sanjuanino y se impone un severo llamado de atención y una campaña de esclarecimiento en torno a lo que sanamente debe aceptarse como juego de equipos, para que esta situación no siga repitiéndose obrando a modo de una boia de nieve incontenible y que amenaza con destruir un trabajo de años.

La clasificación general de Las Aguas Termales, tras 360 kilómetros de recorrido, fue la siguiente:

1º) Roberto Bernard 8 h. 41 m. 50s.; 2º) Antonio Matesevach 8h. 42m. 45s; 3º) Juan Carlos Ruarte 8h. 44s. 36s.; 4º) Luis Espinoza 8s. 46m. 08s.; 5º) Moisés Carrizo 8h. 49m. 10s; 6º) David Montaña 8h. 50m. 59s.; 7º) Armando Ramírez 8h. 50m. 59s.; 8º) Oscar Ríos 8h. 51m. 45s.; 9º) Domingo Miranda 8h. 55m. 17s.; 10º) Alejandro Astorga (Chile) 8h. 56 m. 17s. Promedio del vencedor: 42,776 kph.

El sábado próximo, en dos etapas, se correrá la doble Pachaco y una semana después la tradicional "Doble Calingasta", del Club Del Bono.

Vóley: cena 'Bodas de plata' el viernes

El viernes próximo realizará la Federación Mendocina de Vóleibol la cena "bodas de plata'. El acto se realizará en el Estadio Pacífico y durante su transcurso se elegirá la reina del vóleibol de la provincia de Mendoza.

Declaraciones del titular de Palmira

Manuel Escudero (-comerciante-38 años, casado-3 hipos) es desde la semana pasada el nuevo presidente de los "aurinegros". Vinculado desde hace algunos años al Club Atlético Palmira, amigo de jugadores y dirigentes, un grupo de socios lo nominó para que ocupara esa responsable tarea en un momento difícil para la entidad.

En el diálogo que mantuvo con LOS ANDES, el señor Escudero reflejó optimismo sobre el futuro de su club. "Soy consciente —dijo— de que conducir una entidad de fútbol no es una misión sencilla. Con migo han ingresado a la función directiva un grupo de jóvenes dirigentes, entusiastas dispuestos a trabajar denodadamente por el progreso de una institución que como Palmira es heredera de un pasado deportivo, fecundo en hechos trascendentes y que es nuestra obligación preservar y acrecentar. Toda una comunidad mantiene su expectativa y apoyo cuando se habla del Club Palmira. No queremos defraudar esa adhesión y en ello habremos de comprometer nuestro mayor esfuerzo".

El titular de los "Jarilleros" hizo luego un somero análisis del quehacer inmediato. "Nuestros primeros pasos —señaló— están destinados a la organización interna del club. Designación de subcomisiones para diferentes deportes y actividades, como así también la prosecución de los estudios para la construcción de la sede social han sido decisiones adoptadas en nuestras reuniones de comisión directiva.

En lo que se refiere al fútbol, pensamos actuar de inmediato. Ya quedó concretada con Sergio Vázquez su incorporación como director técnico. A esta resolución se agrega la contratación de Raúl Moral para que actúe como preparador físico de nuestro plantel. De esta manera, contando con los encargados de la parte técnica y física, iniciaremos cuanto antes los entrenamientos y podremos con la debida antelación someter a prueba a los jugadores que hagan falta. Por ahora el plantel será en base a los hombres de nuestro club muchos de ellos jóvenes y capacitados.

En lo concerniente a la agremiación de jugadores Escudero se mostró cauto en sus apreciaciones. Manifestó no estar en condiciones de opinar cabalmente por cuanto desconocía los alcances de esa eventual disposición para nuestro fútbol. "Es indudable que de aceptarse esta inovación en las relaciones con los jugadores los clubes deberán afrontar la temporada con un enfoque distinto. En esto deberá estudiarse muy seriamente los aspectos económicos, la capacidad de financiación y de que manera resolverlos. En fin, estimo que el tema es profundo y no puedo analizarlo superficialmente sin conocer a fondo sus alcances y consecuencias. Por ahora todos estamos a la expectativa".

Farmacias de turno en la región de Cuyo

PROVINCIA DE MENDOZA

Capital. Día y noche: "Sevilla", San Martín 1583, Tel. 257546; "Del Pueblo", F. L. Beltrán 562, Tel. 217876.

Policlínico Fleming. Teléfonos: 241810 y 245792.
Hospital Central. Teléfonos: 240063 y 245287.
Hospital Emilio Civit. Teléfonos: 250000 y 216320.
Hospital Ferroviario. Teléfono: 252600.
Hospital El Carmen. Teléfonos: 220279 y 220208.
Servicio Sacerdotal Nocturno. De 21.30 a 6.30, tel. 255654
División Bomberos. Teléfono: 244888.
Comando Radioeléctrico de la Policía. Teléfono 244444.

Godoy Cruz. Hasta las 24: "Roma", Paso de los Andes y Derqui, Tel. 221453; "Buchahla", Paraguay 1601, Tel. 292044. Día y noche: "Llano", Perito Moreno 98, Tel. 220017.
Las Heras. Hasta las 24: "Levatino", Roca 299, Tel. 216170. Día y noche: "Sabín", Coronel Díaz 798, Tel. 217775.
Guaymallén. Hasta las 24: "Martino", Godoy Cruz 814, Tel. 215067. Día y noche: "Italo Argentina", Alberdi 430, Tel. 257717; "Sarmiento", Libertad 713, Tel. 261802; "San Roque", Carril Nacional 7002, Rodeo de la Cruz, Tel. 3; "Bermejo", Carril Bermejo s/n., Tel. 260209.
San Martín. Hasta las 24: "Avenida", Salta y Paso de los Andes, Tel. 21607. Día y noche: "Belgrano", 25 de Mayo 260, Tel. 21067.
Luján de Cuyo. Día y noche: "Cacciavillani", San Martín 658, Tel. 980824.
Maipú. Día y noche: "Gil", San Martín 124, Tel. 972212.
Gutiérrez. Día y noche: "Del Carril".
Junín. Día y noche: "Del Pueblo", Mitre 234, Tel. 8.
Rivadavia. Día y noche: "Jurado", San Isidro 1299, Tel 42379.
La Paz. Día y noche: "Cuesta", Sarmiento y San Martín, Tel. 21.
Tunuyán. Día y noche: "Tunuyán", San Martín 1157, Tel. 2534.
Tupungato. Día y noche: "Tupungato", Belgrano 384, Tel. 123.
Eugenio Bustos. Día y noche: "San Antonio", G. Cano y Arenales, Tel. 17.
La Consulta. Día y noche: "Virgen de Luján", Ejército de los Andes 450, Tel. 28.
Santa Rosa. Día y noche. Villa Cabecera: "Santa Rosa", ruta 7 s/n., Tel. 27. Las Catitas: "San Andrés", ruta 7 s/n.; "Las Catitas", avenida Eulalia Calderón s/n. La Dormida: "La Ruta", ruta 7 s/n.; "Del Pueblo", avenida Remo Falciani s/n., Tel. 22.
Villa Atuel. Día y noche: "Lourdes".
San Rafael. Día y noche: "Americana", avenida Mitre 43, Tel. 21592; "Zorrilla", Avellaneda 87, Tel. 21178.
General Alvear. Día y noche: "Avenida", Alvear Oeste 16, Tel. 2787.
Malargüe. Día y noche: "Malargüe", San Martín 354, Tel. 88.

PROVINCIA DE SAN JUAN

Capital. Hasta las 24: "Rawson", General Paz 2 Oeste, Tel. 27030; "Cuyo", San Martín 2918 Oeste, Tel. 23068; "San Francisco", avenida España 339. Día y noche: "Villa Krause", Mendoza 1765, Rawson; "Del Aguila", Tucumán 170 Sur, Tel. 24853; "Del Parque", San Martín 627 Oeste, Tel. 25 53; "Santa Teresita", Juan Jufré 799 Este, Tel. 29889.
Caucete. Día y noche: "Carvajal", Boulevar Sarmiento 353, Tel. 61025.
Pocito. Día y noche: "Riveros".
25 de Mayo. Día y noche: "Chirino", Av. San Martín y R. Barrera, Tel. 12.
Jáchal. Día y noche: "Jáchal".

PROVINCIA DE SAN LUIS

Capital. Día y noche: "El Indio", Rivadavia 900, Tel. 2121; "Cuyo", San Martín 516, Tel. 3833; "Del Carmen", Junín 275; "Suárez", Estado de Israel 2185.
Ciudad de Mercedes. Día y noche: "Lavalle", Pedernera 500, Tel. 2388; "Barrio Pringles", Hipólito Yrigoyen y Sulpacha, Tel. 1471; "Avenida", avenida Mitre 1400, Tel. 1730.

Programa de Radio y TV

Ofrecemos a continuación los programas de acuerdo con el detalle que nos han suministrado las respectivas radios y teleemisoras.

VINOS GARGANTINI
SIEMPRE BUENOS ● SIEMPRE IGUALES

Canal 7 - Mendoza

18.15 Chart de ajuste y música selecta.
18.29 Apertura y santoral.
18.30 Alguna vez... algún día.
19.00 Los picapiedras.
19.30 El show de la Pantera Rosa.
20.00 „Todo que da en familia", (estreno) con Beatriz Taibo y Enzo Viena.
21.00 Noticiero Siete.
21.30 El hombre nuclear.
22.30 "La posada del Sol" (estreno), con Olga Zubarry, Dora Baret, Dulio Marzio, Eduardo Rudy, Alejandro Dapasano y Emilio Alfaro.
0.00 Toque satánico.
0.29 Mensaje de la noche, Secret. de Medios de Comunicación Social.
0.30 Cierra de transmisión.

EL PLACER DE VIVIR

VINOS GARGANTINI
SIEMPRE BUENOS ● SIEMPRE IGUALES

Canal 9 - Mendoza

18.30 Otra vez ayer.
19.00 Este es mi mundo.
19.30 Abott y Costello.
20.00 Supervivencia.
20.30 Valle de Pasiones.
21.30 Noticiero nueve.
22.30 Super cine.

FARMACIA LLANO
PERFUMERIA
HOY DE TURNO DIA Y NOCHE
Atiende su mutual
PERITO MORENO 98 - GODOY CRUZ - TELS.: 223765 y 220017
3|1|F|41260|131

PARA QUEMARSE DE RISA

APARECIO
EL LIBRO CALIENTE DE

- La verídica historia del gran caradura, desde la cuna a su "Gran Debut"!
- Primer libro sexi-sentimental ilustrado, para leer, mirar y divertirse en las vacaciones.
- Con todas las picardías de PITURRO, los más desopilantes personajes, chistes y churros crocantes, en alta tensión!

¡¡ SE AGOTA Y TE AGOTA !! ¡¡ COMPRALO !!